Año XXX N.o 10.527
undado el 14 de enero de 1917

LA NACION

(EMPRESA PERIODISTICA "LA NACION" S. A.)

TIEMPO PARA SANTIAGO
HOY: Bueno

ON DE 16 PAGINAS — SANTIAGO DE CHILE, MARTES 1.o DE OCTUBRE DE 1946 — PRECIO EN TODO EL PAIS $ 2.—

"EL REICH NAZI CULPABLE DE UNA DESPIADADA GUERRA DE AGRESION CONTRA ONCE PAISES"

Hoy serán condenados a muerte todos los procesados con excepción de tres

Los que tienen más probabilidades de escapar a la pena capital son Schacht, Fritsche y von Papen

NURENBERG 30 (UP).— (Por Joseph W. Grigg).— El Tribunal internacional dictó hoy un terrible juicio de culpabilidad contra la jerarquía nazi, indicando esto que todos, menos tres, o posiblemente seis de los 21 acusados, serán condenados a muerte mañana.

Cuando los acusados salieron cansadamente esta noche de la sala del tribunal, después de escuchar durante siete horas y media la condenación del mundo civilizado contra los crímenes del sistema nazi probablemente no había uno sólo entre ellos que tuviera esperanzas de ser totalmente absuelto.

Aún aquellos que pueden escapar a la sentencia de muerte probablemente serán condenados a pasar el resto de sus días en alguna prisión aliada.

Los que tienen mayores esperanzas de eludir la pena de muerte parecen ser Schacht, Fritsche y Von Papen. Muchos creían también que Von Schirach puede ser condenado sólo a prisión perpetua. Funk, y posiblemente Doenitz y Raeder, tambien pueden tener alguna posibilidad de escapar a la última pena.

Para los demás, parece haber pocas esperanzas de algo que no sea la ejecución en la horca o ante un pelotón de tiradores, dentro de dos semanas más.

ACTITUD DE LOS ACUSADOS

Al iniciarse la larga y pesada sesión de hoy, los 21 acusados parecían esforzarse por oír cualquier indicio acerca de su propia complicidad individual y destino. Más adelante, su interés cedió paso a un evidente aburrimiento, y en su mayor parte permanecieron sentados inmóviles un grupo de ancianos cansados y sin esperanzas, de mejillas y ojos hundidos, que prestaban poca o ninguna atención al veredicto de la historia, sobre los acontecimientos en los que ellos desempeñaron papeles preponderantes.

Ribbentrop, con el rostro ceniciento y reducido a horrible caricatura del hombre que ayudó a Hitler a hacer los preparativos políticos para sus conquistas, permaneció la mayor parte del tiempo sentado con ojos vidriosos fijos en el cielo de la sala.

Goering, con el uniforme que le queda flojamente sobre el cuerpo enflaquecido se retorcía inquieto en el duro banco de madera.

Hess cuyo aspecto es más fantasmal que el de cualquiera de los otros, estaba sentado con una frazada militar norteamericana cubriéndose las rodillas, garabateando al parecer algunas veces en un pedazo de papel, y a ratos murmurando y haciendo muecas. Tuvo que salir de la sala durante la mañana por espacio de casi dos horas, dominado por violentos calambres estomacales.

Keitel, todavía trataba de mantener su actitud de orgulloso mariscal de campo prusiano, y Kaltenbrunner, sentado a su lado en el banco ni siquiera pestañeó una sola vez durante la larga y agobiadora acusación.

El pequeño Funk, de hombros caídos, dió la espalda al tribunal y se acomodó tranquilamente en el banco. El más nervioso de todos los acusados, parecía ser Fritz Sauckel. Una y otra vez su nombre fué mencionado como el del responsables de los horrores infligidos a los millones de obreros esclavos de Alemania. Varias veces meneó la cabeza, y con frecuencia se limpió los labios nerviosamente con el pañuelo.

EL TRIBUNAL SE REUNE HOY A LAS 9.30

El Tribunal se reunirá nuevamente mañana a las 9.30 A. M. para escuchar la continuación del juicio. La primera parte del día se ocupará con la aplicación de las acusaciones a cada uno de los acusados individualmente. Después habrá un receso.

Los prisioneros serán devueltos a sus celdas, y después traídos de uno en uno al estrado de los acusados, en el orden en que actualmente están sentados, para escuchar sus respectivos veredictos y sentencias.

Esta noche, la mayoría de ellos, si es que han escuchado con atención a la primera parte del juicio, estarían en situación de tener por lo menos una idea aproximada de las acusaciones por las

(PASA A LA PAG. 8)

La mesa de los jueces en el Tribunal de Nurenberg

Libre navegación por el Danubio acordó la Conferencia de Paz

Aprobó asímismo una conferencia de los estados danubianos y de los Cuatro Grandes

PARIS, 30 (UP).— (Por Karo Thaler).— La conferencia de paz, dominando la tenaz oposición del bloque europeo oriental, adoptó hoy el principio de la libre navegación por el Danubio, liquidando así uno de sus problemas más duramente discutidos.

También se aprobó una proposición para que se celebre una conferencia de los Estados danubianos más los Cuatro Grandes seis meses después de comenzar a regir los tratados balcánicos, a objeto de elaborar un acuerdo internacional sobre el Danubio.

Estas decisiones fueron adoptadas por la comisión económica balcánica después de un corto y acalorado debate en el curso del cual el senador norteamericano Arthur H. Vandenberg, apoyado por el británico Gladwyn Jebb, pidió que el principio de la libertad de navegación en el Danubio fuera insertado en los tratados. Rusia se opuso, alegando que la cuestión del régimen del Danubio no era un asunto apropiado para los tratados de paz sino un asunto que debía ser solucionado por los Estados danubianos mismos, sin participación de las potencias occidentales en el futuro control.

Vandenberg pidió voz para los Estados Unidos en los planes para internacionalización del río, pero el soviético Fedor Gusev le respondió preguntándole por qué Rusia y otros Estados igualmente lejanos, no tienen voz en la reglamentación de la navegación del río San Lorenzo.

MOCION ANGLO-AMERICANA

Vandenberg presentó una moción conjunta anglo-norteamericana que incluiría en los tratados el compromiso de los ex enemigos balcánicos de establecer la libre navegación por el Danubio y de convocar a una conferencia especial seis meses después de la entrada en vigencia de los tratados con el propósito de crear un régimen permanente. La proposición anglo-norteamericana fué finalmente retirada, en favor de otra más breve y más general presentada por Francia. Una proposición soviética para excluir toda mención al Danubio en los tratados balcánicos fué rechazada

(PASA A LA PAG. 8)

Rusia construye fuertes en frontera con Turquía

LONDRES, 30.—(U. P.).—Un despacho de la Exchange Telegraph Company fechado en Estambul, cita hoy a un periódico turco que dijo que los rusos han construído nuevas fortificaciones en la frontera turco-caucásica, alejando hacia el interior a todas las personas mayores de 60 años. El periódico "Tasfir" dijo también que aviones rusos patrullan la frontera.

Por otra parte, Radio Angora transmitió hoy ataques de tres periódicos turcos contra la nueva nota soviética referente a los Dardanelos.

El diario "Ankara" dijo que "debe entenderse claramente que Turquía jamás podría sacrificar una fracción de su territorio".

"Sanin", de Estambul, ataca el argumento soviético de que el convenio de Postdam autoriza a Rusia para negociar con Turquía independientemente de las condiciones de la Convención de Montreux. El periódico niega que Turquía haya violado las provisiones de dicha convención, y añade que "no se presenta la posibilidad de fortificar el estrecho contra Rusia en colaboración con otras potencias".

Finalmente, "Ulus", órgano del partido dominante republicano, censura a los soviéticos por poner sobre el tapete la cuestión de los Dardanelos nuevamente, y manifiesta la esperanza de que Turquía haya establecido claramente que el asunto no necesita mayores cambios de correspondencia.

Dictaminó el Tribunal de Nuremberg, quitando a los procesados toda esperanza de absolución

EL NACISMO DECLARADO SISTEMA CRIMINAL, Y CULPABLES SUS JEFES DE CONSPIRACION CONTRA LA PAZ

NUREMBERG, 30.—(U. P.)—(Por Edward Beattie).—El Tribunal Internacional de Crímenes de Guerra dictaminó hoy que la Alemania nazi fué culpable de una guerra despiadada de agresión contra once paises, quitando así a los veintiún acusados toda esperanza de absolución.

El Tribunal declaró que el Estado Mayor alemán al gabinete del Reich y la organización de la S. A. o tropas de asalto del Partido Nazi, no eran organizaciones criminales, pero calificó de grupos criminales a la Gestapo, la S. S. o Guardia de Asalto selecta del partido, a la célebre S. D. o Sichekerkeistdienst (policía de seguridad) así como a ciertos grupos de los cuerpos directivos nazis.

Los jueces de Rusia, Estados Unidos, Francia y Gran Bretaña fustigaron el sistema nacionalsocialista en los términos más duros y resulta evidente que ninguno de los 21 acusados — sin contar a Martin Bormann, juzgado en ausencia — escapa a la pena de muerte o la prisión perpetua. Algunos quizás sean considerados inocentes en parte de las acusaciones, hechas Otros quizás sean sólo condenados a prisión perpetua.

El Tribunal indicó en forma evidente que muchos de los miembros de las tres organizaciones absueltas deberán ser castigados individualmente.

CONDENACION DEL ESTADO MAYOR

El Tribunal denunció a los miembros del Estado Mayor alemán, calificándolo de cruel casta militar, responsable de innumerables sufrimientos, pero llegó a la conclusión de que no podía condenar al Estado Mayor como organización. "Han sido un borrón deshonroso en la honorable profesión de las armas", dice el dictamen.

Los 21 acusados escucharon atentamente a los jueces alados, a medida que leían su declaración de 250 fojas. Algunos se mostraban nerviosos; otros abatidos. Sólo Hess y Goering se rieron ocasionalmente.

"SISTEMA CRIMINAL"

Los acusados oyeron como el Tribunal aliado declaraba al nazismo como un sistema criminal y a sus dirigentes de ser culpables de una conspiración criminal contra la paz, de crímenes de guerra y de crímenes contra la humanidad. Se acusó al nazismo de violar el Pacto Briand-Kellog que suprimía la guerra y que fué firmado por Alemania, mediante la invasión de Checoeslovaquia, Austria, Polonia, Noruega, Dinamarca, Bélgica, Holanda, Luxemburgo, Yugoeslavia, Grecia y Rusia. Los nombres de estos países fueron mencionados al relatarse los crímenes del nazismo que según el Tribunal, no tienen paralelo en la historia.

El Tribunal rechazó los alegatos de la defensa de los acusados en el sentido de que éstos habían sido meros instrumentos de Hitler en el cumplimiento de sus órdenes. El Tribunal dictaminó que, al seguir voluntariamente su plan de agresión, ha

(PASA A LA PAG. 8)

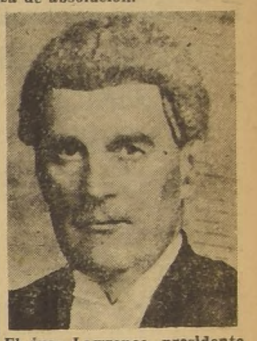

El juez Lawrence, presidente del Tribunal Internacional

Puntos capitales del dictamen

NUERENBERG, 30 (U. P.).— Los puntos más importantes del dictamen judicial leído hoy, fueron los siguientes:

1.o) El Tribunal Internacional decidió que Alemania nazi era culpable de una cruel guerra agresiva contra 11 países.

2.o) El Tribunal absolvio al Estado Mayor alemán, al Gobinete del Reich, a las Camisas Pardas y a las Tropas de Asalto, de la acusación de criminalidad colectiva.

3.o) Estableció la criminalidad colectiva de la Gestapo, Tropas S. S. y Siecherssistsdienst (servicio de seguridad).

4.o) El Tribunal expreso que las guerras contra Dinamarca, Noruega, Bélgica, Holanda, Luxemburgo, Yugoeslavia, Grecia y Rusia, fueron de agresion.

5.o) Declaró que crímenes de guerra fueron cometidos en una escala que no tiene paralelo en la historia.

6.o) Los territorios ocupados fueron explotados en la forma más cruel imaginable.

7.o) La persecución de los judíos, de los cuales fueron asesinados seis millones, fue un acto inhumano, persistente y sistemático.

8.o) La esclavitud de los trabajadores constituyó una flagrante violación de la Convención de La Haya, y la conscripción se efectuó por medios violentos.

9.o) El sistema de los campos de concentración fué el método más conocido de aterrorizar a la población de los países ocupados.

10.o) Hay pruebas del imperio sistemático de la violencia, brutalidad y terror contra la población civil.

11.o) El Tribunal rechazó el alegato de que Gran Bretaña y Francia accedieron tácitamente a los designios de Hitler al firmar el pacto de Munich.

12.o) Más de un cuarto de millón de personas de los destacamentos de trabajo fueron asesinadas en hospitales, asilos e instituciones especiales.

13.o) El Tribunal estableció que Hitler no pudo realizar por sí solo la guerra de agresión, y necesitó cooperación.

14.o) El tribunal no acepta el alegato de que Rusia fue invadida para proteger a Alemania de un ataque por parte de ese país.

15.o) El nazismo fué acusado de violación del Pacto Briand-Kellog.

CIENTE INQUIETUD DEMOSTRARON S PROCESADOS A MEDIDA QUE NZABA LA LECTURA DEL JUICIO

UREMBERG, 30.— (UP).— Por Evans G. Valkens.— nstera voz de la justicia aliada, al trazar los crímenes azismo contra la paz mundial y la Humanidad en el icto del Tribunal Militar Internacional, despojó a los incipales acusados, hoy, de sus últimos restos de esza de ser absueltos.

lgunos de ellos podrían eclarados inocentes de l otro de los cuatro punn que se basó la acun. Pocos escaparán, iblemente, a la pena uerte mañana cuando ta Corte dé a conocer allo. Pero el implacatálogo del tribunal, de rímenes que sacudieron undo entero ha dejan claro que, aun los afortunados afrontalargas penas de pri-

El juez norteamericano Robert H. Jackson

Aunque la Corte rechaa convicción general de de las organizaciones s que estaban acusadas, o con los 21 hombres, en claro que como induos muchos de sus nbros deben ser castios.

stos 21 jefes, por el mero hecho de su presencia como idúos en el banquillo de los acusados, personifican el na nazi sobre el cual el Tribunal ha dado hoy su quete juicio.

l absolver a la S. A., la pesada organización de cas pardas que otrora fuera el orgullo de Hitler, pero de e él más tarde desconfió, después del banco de sanel 30 de junio de 1934, la Corte dejó constancia de que determinados casos, algunas unidades de la S. A. n empleadas en la comisión de crímenes de guerra y rímenes contra la Humanidad".

La Corte absolvió al Gabinete del Reich como grupo a comisión de crímenes de guerra, y recordó que, des-937 el Gabinete no había actuado como un grupo, pero gó que determinados miembros de este pequeño grudrían ser juzgados.

Al negarse a calificar a todo el Estado Mayor y al Alando Militar de criminales, el Tribunal advirtió especialmente que muchos de sus miembros merecían castigo, ue "una deshonra para la honorable profesión de las as".

El Tribunal halló culpables, como unidades, a "ciertos os" del cuerpo directivo del partido nazi, la Gestapo y S. con su subalterna S. D., la infame "Sicherhers t" que individualmente cometieron crímenes o que tun conocimiento de actividades criminales". La mayode los procesados fueron acusados de tener conocimiene esos crímenes.

JUEZ LAWRENCE INICIA LA LECTURA DEL JUICIO

La sala de la Corte, brillantemente iluminada, estaba cuando el presidente Sir Gefrey Lawrence inició ctura del juicio, que se calcula consta de 75.000 palaa las 10 A. M.

Inquietos periodistas y visitantes llenaban las galerías los cuales brillaban los uniformes de muchos países— , franceses, norteamericanos, británicos y de otras naes aliadas— y de todas las ramas de las fuerzas militares británicas y norteamericanas.

A las 9.40 se abrió la puerta que da al ascensor y penetró en la sala Doenitz, Raeder y Schrach, para ocupar sientos de la última fila, al final de la barra de los prenados cercanos a la galería. Los Almirantes conversaban losamente, pero cuando Raeder se volvió y dijo algo a ach, éste, mirando fijamente en dirección a los abode la defensa y de los asistentes, entre él y el tribuno pareció oirles. Finalmente contestó con un monoo, volviendo la cabeza.

Schacht cambió unas pocas palabras con Funk, quien ejó caer pesadamente sobre la silla que debía ocupar. icher, que no es más que una sombra del robusto gaur que tanto fuste se dió en Nuremberg durante siete hasta que cayó en desgracia en 1940, parecía que no ni oía nada. Frick, Frank y Rosenberg estuvieron anios al principio. Frick habló seriamente con Frank y contestó con un gesto de las manos como si abarcara globo, que recordaba los gestos amanerados de Hitler. Cuando Fritsche, Neurath y Speer aparecieron acomados por guardias norteamericanos, Speer, se detuvo remente para estrechar la mano de Shirach, quien, luevolvió a adoptar su actitud de ensimismamiento.

Poco antes de las diez, los últimos nueve acusados en on en un solo grupo. Fueron conducidos por un pasi de madera desde la prisión, en fila, con un soldado de o blanco a la cabeza y otros entre cada prisionero y su on los dos tramos de la escalera entre veinte guardias a cada lado, que con cuerdas formaron un corredor ta la puerta de la Corte.

ULTIMA HORA
LOS CULPABLES

NUREMBERG, 1.o (U. P.).—Los cuatro cargos contra s procesados son:

Primero.—Plan en común de conspiración.
Segundo.—Crímenes contra la paz.
Tercero.—Crímenes de guerra.
Cuarto.—Crímenes contra la humanidad.

Algunos procesados no estaban acusados de los cuatro litos, sino de dos o tres de ellos.

NUREMBERG, 1.o (U. P.).—Goering culpable de los atro cargos. Hess culpable de los cargos primero y sendo. Inocente de los cargos tercero y cuarto.

Von Ribbentropp culpable de los cuatro cargos.

Rosenberg, culpable de los cuatro cargos.

Walter Brunner inocente del primero y culpable del rcero y cuarto.

Frank inocente en el primer cargo y culpable en el rcero y cuarto.

Frick inocente en el primero y culpable en los tres rgos restantes.

Hjalmar Schacht completamente absuelto.

Keitel culpable de los cuatro cargos.

Sauckel inocente del primero y segundo cargos. Culble del tercero y cuarto.

Jodl culpable de los cuatro cargos.

Martin Bormann (juzgado en ausencia), inocente del imer cargo y culpable del tercero y cuarto.

Fritsch absuelto. Von Neurath culpable de los cuatro rgos. Speer inocente del primero y segundo y culpable l tercero y cuarto. Funk inocente del primer cargo y lpables de los tres restantes.

NUREMBERG, 1.o. (U. P.).—Urgente.— Streicher inote del primer cargo y culpable del cuarto.

Funk inocente del primero y culpable del segundo, cero y cuarto.

Doenitz inocente del primero, culpable del segundo y cero.

Raeder culpable del primero, segundo y tercero.

Baldur von Schirach inocente del primero y culpable l cuarto cargo.

Seyss Inquart inocente del primer cargo y culpable los tres restantes.

AVISO

Ponemos en conocimiento de nuestros favorecedores y público en general que nuestras Oficinas Generales y Departamento Eléctrico (Radios Zenith Refrigeradores Norge Máquinas de lavar cocinas y otros artefactos Norge), han quedado instaladas en nuestro nuevo local en calle

MORANDE 538
entre Catedral y Sto Domingo
Teléfono 68457

LEIZGOLD & CIA S A C

¿QUE ES $ 1?

¡¡PUEDE SER LA VIDA DE UN NIÑO!!

Contribuya con UN PESO mensual a la

CAMPAÑA NACIONAL DEL PESO CHILENO

S. I. D. E.

Pro Socorro Infancia Desvalida de Europa. Envíe su óbolo al diario LA NACION. El producto de esta campaña se destinará durante seis meses a favor de los niños de Europa y después quedará establecida, en forma permanente, a beneficio de la infancia de Chile.

CUEROS

DE CONEJO Y LIEBRES
COMPRO BODEGA:
"LA CHINGA"
EN SU NUEVO LOCAL
EXPOSICION 348
FONO 92546 — SANTIAGO
CASILLA 2721

UN MILLON
MEDIO MILLON
Y MILES DE
PREMIOS MAS
POLLA
En combinación con el clásico "Peralta", del Hipódromo Chile.
ENTERO $ 200.—
VIGESIMO $ 10.—
6 de OCTUBRE

AVISOS ECONOMICOS CLASIFICADO[S]

NUEVAS OPORTUNIDADES EN PROPIEDADES DE RENTA:

$ 100.000.— EN CALLE ALDUNATE. CASA DE UN PISO, dividida en 2, construcción de ladrillo. Una casa tiene local y 2 piezas, W.C. y cocina. La otra con 3 piezas, comedor, galería, W.C., cocina y patio. Deuda: $ 24.000 Caja de Ahorros. Renta: $ 12.720.

150.000.— CASA DE UN PISO CON 2 LOCALES. LA CASA consta de 5 piezas. Terreno: 12 x 29 metros. Deuda: $ 20.000. Particular. Situación: En calle Gálvez, pasado Matta.

180.000.— EN BASCUÑAN GUERRERO. PROPIEDAD DE renta en buen estado, construcción de ladrillo. Terreno: 357 m2. Se compone de: Un gran local para establo, y casa de 2 piezas, servicios higiénico. Deuda:: $ 49.000. Caja de Ahorros. Renta: $ 24 000.

185.000.—EN CALLE LIRA. PROPIEDAD DE RENTA COMpuesta de: Altos y bajos independientes. Construcción de ladrillo. Cada casa con 3 dormitorios, hall, comedor, pieza de baño; dependencias y servicio. Patio. Renta: $ 18.600.

200.000.— EN CALLE ROBLES (RECOLETA). PROPIEDAD de renta compuesta de: 2 casas independientes; construcción sólida, estucada con espejuelo y granito. Una casa se compone de: Living, comedor, 4 dormitorios, baño instalado; dependencias y servicio. Jardín con árboles frutales. Patio. La otra casa con 3 dormitorios, baño, cocina y patio. Deuda: $ 22.000. Caja de Ahorros. Facilidades de pago. Renta: $ 24.000.

300.000.— LADO SIERRABELLA Y MATTA. PROPIEDAD de renta compuesta de: Casa en altos y galpón en bajos; construcción de ladrillo. La casa en altos consta de: Living, comedor, 4 dormitorios, pieza de baño, cocina. La casa en bajos con un galpón de 300 m2. con fuerza motriz. Entrada de auto y 2 piezas y un local. Renta: $ 24.400.

300.000.— LADO BELLAVISTA ESQUINA 2 CASAS DE UN piso, independientes, construcción de ladrillo, perfecto estado. Cada casa con 2 y 3 dormitorios, baño instalado, recibos; dependencias y servicio. Patio. Deuda. Renta: $ 28.800.

300.000.— EN AVENIDA MILAN. CITE DE UN PISO, BIEN tenido; construcción de ladrillo. Consta de: 2 locales y 20 piezas, cada una con patio y cocina. Servicios higiénicos. Terreno: 18 x 38 metros. Renta: $ 28.800. Pago convencional.

380.000.— EN CALLE HERRERA. PROPIEDAD DE RENta compuesta de: 2 casas a la calle y 6 interiores. Terreno: 18 x 42 metros. Deuda: $ 40.000. Banco Hipotecario Valparaíso.

440.000.— EN CALLE YUNGAY. SE COMPONE DE: CAsa en altos y casa en bajos con local; construcción sólida. Cada casa con: Living, comedor, 2 dormitorios, baño instalado; dependencias y servicio. El local se vende instalado con mostrador y diversos útiles. Deuda: $ 15.000. Caja Hipotecaria. Pago convencional.

450.000.— EN FERMIN VIVACETA. PROPIEDAD DE renta moderna, compuesta de 6 departamentos de 2 y 3 dormitorios, baño, cocina, recibos. Además 3 locales comerciales con servicios higiénicos. Deuda: $ 260.000. Instituto de Crédito Industrial. Facilidades de Pago. Renta: $ 67.200.

495.000.—EN ALMIRANTE BARROSO. SE COMPONE DE: 3 casas habitación, independientes; construcción de ladrillo. Casas de 3, 4 y 5 dormitorios, baño, recibos; dependencias y servicio. Patio. Garage. Bodega y terraza. Fuerte deuda. Renta: $ 72.000.

500.000.— SAZIE. PROPIEDAD DE RENTA COMPUESTA de: 2 casas altos y bajos y un departamento interior. Casas de 3 y 5 dormitorios, baño, amplios recibos; dependencias y servicio. Patio. Renta: $ 64.800.

$ 520.000.— EN CALLE MARIN. PROPIEDAD DE RENTA compuesta de 2 casas independientes, cada una con 8 piezas, baño instalado, cocina, etc. En altos hay 2 piezas más. Terreno: 735 m2. Deuda: $ 38.000. Caja de Ahorros. Renta: $ 40.800.

530.000.— CON FRENTE A LA PLAZA YUNGAY. PROpiedad de renta compuesta altos y bajos independientes y local, construcción de ladrillo. Cada casa con 3 dormitorios, baño instalado; recibos, dependencias y servicio. Jardín, patio y galpón. 700 m2. de terreno. Deuda: $ 80.000. Banco Italiano. Renta: $ 54 000.

560.000.— EN GARCIA REYES. PROPIEDAD DE RENTA compuesta de: 2 casas en bajos y una en altos, bien tenidas. Las casas en bajos con: Living, comedor, 2 dormitorios, baño instalado, cocina; dependencias y servicio. Patio. La casa en altos con Living, comedor, 5 dormitorios, baño instalado, cocina; dependencias y servicio. Deuda. Renta: $ 69.600.

580.000.— EN LA GRAN AVENIDA ESQUINA. CASA EN altos y local en bajos con casa habitación. La casa en altos con: Living, comedor, 3 dormitorios, baño completo; dependencias y servicio. La casa en bajos con: Living comedor, 2 dormitorios, baño; dependencias y servicio. El local para negocio es moderno, con subterráneo. Renta: $ 44.400.

580.000.— EN CALLE ROBERTO ESPINOZA. CONSTA DE: 2 casas de un piso, modernas, sólidas. De 2 y 3 dormitorios, pieza de baño, recibos, dependencias y servicio. Entrada de auto. Galpones para industria. Deuda: $ 95.000 Renta: $ 39.600.

650.000.— EN CALLE COVADONGA ESQUINA... va de un piso con 2 locales. Construcción... no: 15 x 51 metros. La casa está dividida... una con 2, 6 y 7 dormitorios, baño instalado... pendencias. Patio. El local esquina es con... lleas y ventanas. Deuda: $ 100.000. Particular...

700.000.— EN CALLE TOESCA. 2 CASAS... nuevas, construcción sólida. Pisos de parquet... mitorios, baño instalado, recibos, dependencias... Patio. Entrada de auto. Parrón. Pérgola... Caja Hipotecaria.

700.000.— EN CALLE SANTA ELVIRA... piso, bien tenidas. Cada una con 3 dormitorios... instalado, recibos; dependencias y servicio... no: 43 x 16 metros.

850.000.—EN CALLE ECHAURREN ESQ... de: 2 casas habitación y un departamento... 2 y 4 dormitorios, baño instalado; dependencias... Jardín, terraza. El departamento moderno... sobre concreto Calefacción. Terreno: ...

850.000.— EN ERASMO ESCALA. PROPIEDAD... compuesto de: 2 casas; altos y bajos independientes... trucción de ladrillo, muy bien tenidas... óleo. Cada casa con 6 y 7 dormitorios... recibos amplios, dependencias y servicio... y subterráneo. Deuda: $ 80.000. Renta: ... dades de pago

CARLOS OSSANDON G. — Nueva Yor[k]

INDICE DE AVISOS ECONOMICOS CLASIFICADOS

1.—Alhajas, monedas y antigüedades
2.—Automóviles, camiones y vehículos
3.—Neumáticos, accesorios y garages
4.—Arriendos buscados
5.—Arriendos ofrecidos:
Casas, chalets.
Locales y oficinas.
Departamentos y piezas.
6.—Abarrotes, comestibles y frutas
7.—Arboles y plantas
8.—Armas, caza y pesca
9.—Artículos de escritorio, librerías, imprenta.
10.—Aves y animales
11.—Belleza y peluquería
12.—Compras y ventas varias
13.—Deportes, turismo y veraneo
14.—Diversos
15.—Educación
16.—Fotografía, cine y útiles científicos.
17.—Ocupaciones buscadas:
Empleados
Profesionales
Operarios
Domésticos
18.—Ocupaciones ofrecidas:
Empleados
Profesionales
Operarios
19.—Residencias, hoteles, restaurantes
20.—Materiales de construcción
21.—Metales y minerales
22.—Motores, maquinarias y artículos eléctricos
23.—Máquinas de escribir y coser.
24.—Muebles, menajes y artículos sanitarios
25.—Modas e interés para el hogar
26.—Mudanzas y transportes
27.—Negocios e instalaciones
Compra y venta
28.—Objetos y animales perdidos
29.—Personas buscadas
30.—Préstamos, acciones y bonos
31.—Productos medicinales
32.—Propiedades compran:
Quintas y sitios
Casas y chalets
Parcelas, chacras y fundos
33.—Propiedades venden
34.—Propuestas públicas y particulares
35.—Radios e instrumentos de música
36.—Remates voluntarios
37.—Notificaciones y citaciones
38.—Sastrería e indumentaria
39.—Talleres y composturas
40.—Judiciales

Dr. Saavedra
GALVEZ N.o 178
FONO 66811

1.—Alhajas, monedas y antigüedades

JOYAS, ANTES VENDERLAS, CONsúltenos. Pagamos mejores precios brillantes, marfiles, objetos arte, boletos empeño, etc., Bandera 316, teléfono 86075. 6 Oct.

COMPRO ORO Y PLATA. PAGO BUEnos precios. Alameda 846 7 Oct.

NOVIOS, ARGOLLAS, ORO 14 Y 18 kilates, macizas, grabadas, desde 200 pesos par. San Diego 780. Relojería Sportman. 31 Oct.

COMPRO BRILLANTES, JOYAS. PREcios insuperables. Kardonsky. Estado 384. 31 Oct.

¡¡NOVIOS!! PARA ARGOLLAS, FAbrica Sestin, Nueva York 66. 31 Oct.

¡¡¡CASA REAL!!! ORO, JOYAS, BRIllantes, fantasías, compraventa. Composturas, transformaciones. Compañía 1025, frente Teatro Real. Fono 65885. 31 Oct.

BRILLANTES, JOYAS, BOLEtos, vendo y compro. Supero cualquier oferta. Ahumada 88 esquina Nueva York. 31 Oct.

2.—Automóviles, camiones y vehículos

FORD DOS ASIENTOS 1929. COMpro contado. Avenida Suecia 1238. 7 Oct

NUEVO PLAN
Sastrería DRINBERG
10 CUOTAS IGUALES SIN PIE
BANDERA 644

S. SACK
FIERRO NACIONAL
REDONDO CUADRADO PLANO
SN. PABLO 1179
MORANDE 817

CONTADO COMPRO AUTOMOVIL, escribir San Pablo 3057, Casa 6. 7 Oct

CHEVROLET 34, FLAMANTE ESTAdo, con radio, parrilla, vendo ocasión Eyzaguirre 685. San Bernardo 7 Oct

COMPRO AL CONTADO AUTOMOVIles 39 al 42, cualquier estado, negocio rápido. Gran Avenida 3384. 7 Oct.

VENDO CAMION FORD 30. MIGUEL Claro 1657. 7 Oct

4.—Arriendos buscados

ADMINISTRAMOS PROPIEDADES. ANticipamos rentas. Caja Propietarios. 5 En.-47

COMPRO CABINA IMPORTADA
PARA CAMION FORD.
FONO: 47026
VITACURA 4

5.—Arriendos ofrecidos

PIEZA C|S. PENSION, FAMILIA. Enrique Concha y Toro 7. 7 Oct

SE ARRIENDA UN DEPARTAMENTO con derecho cocina, instalada. Catedral 2529. 7 Oct.

LOCAL TRASPASO PLENO CENTRO, 5 x 18. Teléfono. Datos: 62551. 7 Oct

SE ARRIENDA DEPARTAMENTO 3 piezas con baño exclusivo. Vergara N.o 38. 7 Oct

ARRIENDO PIEZA MATRIMONIO O persona sola, casaquinta. Exequiel Fernández 2435. Macul. 7 Oct

900 CASA, COCINA ELECTRICA, CLOsets, portierr, teléfono, lavatorio mural, Andrés Bello 575. 3 Oct.

PIEZA EN ÑUÑOA, CASA FAMILIA, Alcázar 530. Buena movilización, c|s. pensión. 1.o Oct

ADMINISTRAMOS PROPIEDADES. ANticipamos rentas. Caja Propietarios. 5 En.-47

NARANJAS
LIMONES Y MANZANAS YELLOW.
PARA COMERCIANTES Y PARTICULARES.
Mayor y menor
Irarrázaval 980
TELEFONO 42887

12.—Compras y ventas varias

SE COMPRA PATENTE DE CERVEZA. Teléfono 63562. 1.o Oct.

14.—Diversos

ADMINISTRAMOS PROPIEDADES. ANticipamos rentas. Caja Propietarios. 5 En.-47

CARNICERIA "LAS AGUSTInas". Agustinas 1930. Teléfono 65578. Diariamente encontrará Ud.: lenguas, guatitas, pana, sangre y sesos. La carnicería más surtida del barrio. 20 Oct

15.—Educación

¡OJO! ¡TRIUNFE UD.! ESCUELAS Politécnicas Díaz-Gascogne. Ultimos cursos del año, internado para señoritas de provincia. Santo Domingo 670 31 Oct

CLASES PIANO, TEORIA, SOLFEO hace joven profesor egresado Conservatorio, metodología moderna. Victoria 565. Teléfono 50627. 2 Oct

ACREDITADO INSTITUTO TECNICO, Santo Domingo 1807 esquina Teatinos. Cursos completos: Comercio, Dactilografía, Telegrafía, Corte-Confección. Peluquería. Solicite prospectos. 31 Sept.

CORTE CONFECCION, NUEVOS CURsos rápidos eficientes, económicos; enseñanza perfecta, facilísima, garantida. Atención esmerada, profesores especialistas. Confección trajes primer mes. Prospectos. Academia "Fénix", Santo Domingo 1030, (cerca Puente). 14 Oct.

CURSOS RAPIDOS, EFICIENTES, económicos: Oficinistas, Taquígrafas, Dactilógrafas, Contabilidad, Escritura máquina. Prospectos Instituto Contabilidad, fundado 1922, Santo Domingo 1030, (cerca Puente). 14 Oct.

Tan gordita y sanita porque se cría con
ALIMENTO MEYER
Todos los dias
MARTES y VIERNES
LOS AVISOS ECONOMICOS DE
LA NACION
OBSEQUIAN A CADA UNO DE SUS FAVORECEDORES UN TARRO DEL
ALIMENTO MEYER

AVISE EN LA NACION

7 OCTUBRE EMPIEZAN CLASES CURsos especiales Instituto Torrealba, Huérfanos 1734, que viene anunciando este diario. 4 Oct

17.—Ocupaciones buscadas:

OFRECESE JOVEN DE 24 AÑOS PARA mozo de oficina, o en cualquiera circunstancia de trabajo. Garantizo seriedad y honradez. Dirigirse por carta Santo Domingo 1852. Marcos Jara 8. 4 Oct

OFRECESE MATRIMONIO PARA CUIdar casa o quinta, buenos informes. San Ignacio 1630. 4 Oct

TEJIDOS DE LANA
Cómprelos en la Fábrica "LA EUROPEA"
SAN PABLO 1830
Precios para comerciantes. Gran surtido en modelos.

18.—Ocupaciones ofrecidas:

NECESITO NIÑA AYUDAR QUEHAceres cocina. Morandé 917. 7 Oct.

NECESITO EMPLEADA Y NIÑERA. Monjitas 421. Departamento 4, Primer piso. 7 Oct.

NIÑA DE MANO PARA FAMILIA EXtranjera, sepa algo costura, necesito. Excelente sueldo. Eliodoro Yáñez 2525. 7 Oct.

FAMILIA EXTRANJERA NECESITA una empleada todo servicio, con buenas recomendaciones. Buen sueldo Recoleta 875. 7 Oct

FABRICA CALZADO NECESITA LUIS quincero, cortador cuero, entacador suela, aparadoras afuera, labrador y lijador tacos. Víctor Manuel 1826. 2 Oct.

OPTICA
RODOLFO HAMMERSLEY
AGUSTINAS 1090
ESQUINA BANDERA
CASILLA 3898
TELEFONO 88075

PARA SANITARIOS
FERRETERIA "GRAN BRETAÑA"
Av MATTA 1072 al 1082
FONO 51760

NECESITO COCINERA, RECOMENDAciones. Bartolo Soto 3890, Gran Avenida. Paradero 7. 7 Oct

SE NECESITA AYUDANTA DE COCIna. Salas 236. 1.o Oct

NECESITO COCINERA FUENTE DE Soda. Diez de Julio N.o 473. 1.o Oct

NECESITO SACADOR DE PUNTERAS. Fca. Calzado. San Diego 960. 3 Oct

NECESITO TAQUEROS, DOBLADORAS y aparadoras, para calzado fino de señora. Arturo Prat 1479. 3 Oct

HERREROS, NECESITAMOS. OLIVOS 964. 2 Oct

19.—Residencias, hoteles, restaurantes

ARRIENDO PIEZA CON PENSION. Santa Mónica 2182. 7 Oct.

ALAMEDA 1983, 2.o PISO, PIEZA amoblada, pensión, turista por días Fono 69329. 7 Oct

PIEZA GRANDE, PENSION. MONJItas 335. 7 Act.

FAMILIA ARRIENDA PIEZA, PENsión. Ejército 786. 7 Oct.

PIEZAS, PENSION, MATRIMONIOS, solos. Chiloé 1234. 7 Oct.

CENTRALISIMO: ESPLENDIDOS BAjos asoleados, piezas amobladas, casa familia. Con sin pensión. Serrano 155. 7 Oct

20.—Materiales de construcción

PLANCHAS DE YESO $ 12.— met.2. San Diego 743. 10 Oct

S. SACK, BARRACA FIERRO, SAN Pablo 1179, Morandé 817. Precios bajos. 31 Oct

FIERRO ACANALADO, GALVANIZADO Sack. 31 Oct

FIERRO GALVANIZADO LISO, SACK 31 Oct

FIERRO REDONDO, PARA CONStrucciones. Sack. 31 Oct.

PINTURA, PASTA. SACK. 31 Oct

22.—Motores, maquinarias y artículos eléctricos

MAQUINARIA DE OCASION, HUERfanos 2448. 7 En

24.—Muebles, menajes y artículos sanitarios

VENDO COMEDORES, DORMITORIOS, living, muebles sueltos. Santa Rosa 757. 26 Oct

COMPRO MUEBLES, COCINAS, CAtres, baños, máquinas Singer. Fono 80230. 26 Oct

¡¡SOMIERES!! COLCHONERIA "Francesa". Refacciona colchones domicilio. San Diego 9. Teléfono 86259. 24 Oct

¡¡OCASION!! VENDO AMOBLADOS: Dormitorio, comedor, hall y muebles sueltos. Delicias 2456. 3 Oct

INSTALACIONES COMERCIALES MUEBLES
Tapicería en general. Pida presupuestos. Fábrica Nacional de Muebles.
NATANIEL 497
FONO 60646

27.—Negocios e instalaciones

VENDO CAFETERIA, CERVECERIA. Casa habitación teléfono, maquinaria, luz luminosa. Blanco Encalada 2782 7 Oct.

VENDO ALMACEN UNICO EN TRES esquinas, oportunidad, por ausentarse de la capital. Prieto 1798. 7 Oct.

SE VENDE ALMACEN POCO CAPItal. Buena habitación. San Gerardo 745. Por Recoleta. 7 Oct

$ 20.000. VENDO NEGOCIO MENEStra, único en esquina. Chacabuco 1398. 7 Oct

VENDO PELUQUERIA DERECHO casa, 12 piezas, teléfono. Carmen 173. 7 Oct.

VENDO ALMACEN ABARROTES. Rosas N.o 1688. 7 Oct.

30.—Préstamos, acciones y bonos

ADMINISTRAMOS PROPIEDADES. ANticipamos rentas. Caja Propietarios. 5 En.-47

ALAMBRE CAÑERIA
METAL DESPLEGADO
S. SACK
SN. PABLO 1179
MORANDE 817

31.—Productos medicinales

ROT. EL MEJOR DESMANCHADOR En venta sólo en farmacias. Muestras gratis en Farmacia Troncoso, Agustinas esquina Teatinos. 31 Oct

32.—Propiedades compran:

ADMINISTRAMOS PROPIEDADES. ANticipamos rentas. Caja Propietarios. 5 En.-47

33.—Propiedades venden:

SITIO VENDO, 8 x 21. ANGAMOS 5823. Población Recreo, paradero 13. Tratar: Santa Clara 5580. 7 Oct

COMPRO CASA HASTA 250.000. TEléfono 90793. 7 Oct

DEMOLICION
MONEDA 1140 Y AVDA. BULNES 255
Realizo robles 3 x 5, 4 x 5; vigas álamo, pino 3 x 10 y 4 x 12, puerta de fierro zinc de techo; mampara cristal; etc.

VENDO TRES CASAS CON LOCAL una esquina. Tratar Avenida Brasil 41. Santiago. 7 Oct

NECESITO SITIO CERRADO, CERCA carros, hasta 1.000 metros. Ofertas a Carmen 50. 7 Oct

365 MIL. VENDO BUENA CASA EN Compañía. Tratar. Fono 95133. 7 Oct

$ 63.000.— OCASION VENDO CASITA tres piezas, parrón. Luz y agua. Bajmaceda. Lo Vial. Informes. Sección Avisos "La Nación". M. Solís. Teléfono 83969. 4 Oct

ADMINISTRAMOS PROPIEDADES. ANticipamos rentas. Caja Propietarios. 5 En.-47

34.—Propuestas públicas y particulares

DIRECCION GENERAL DE OBRAS Públicas.— Departamento de Hidráulica.— Se piden propuestas públicas para la construcción de las obras de agua potable de Arauco, Carampangue y Ramadillas, las que se abrirán el 15 de octubre, a las 16 horas. Bases y demás antecedentes, en la Oficina de Partes.— Santiago, 1.o de octubre de 1946.— El Director del Departamento. 12 Oct

35.—Radios e instrumentos de música

GRATIS, EN SU PRESENCIA ARREglaremos su radio, pagándonos solamente repuestos. San Diego 138. A Llegaron tubos. 7 Oct

37.—Notificación y citaciones

SINDICATO CIRCENSE DE CHILE.— El miércoles 25 del presente mes se llevaron a efecto las elecciones para elegir la nueva mesa directiva ante el Inspector del Trabajo, don Nicomedes Fuentealba, la que quedó en la siguiente forma: Presidente, Rafael León Rojas; secretario, Jorge Inostroza Díaz; tesorero, Ramón Díaz Muñoz; directores, Marcos 2.o Droguett Villalobos y Luis Romero , Z. Se hacen las publicaciones que ordena la ley.— Inostroza, secretario. 1.o Oct

DIVIDENDO N.o 2 MITCHELL Y MITchell S. A. C.— Se avisa a los señores accionistas que a partir del 11 de octubre se pagará un dividendo de $ 15 por acción, previa deducción del impuesto a la renta. El Registro de Accionistas permanecerá cerrado desde el 1.o al 5 de octubre, ambas fechas inclusives. El dividendo se pagará en nuestra oficina.— El Gerente. 3 Oct

38.—Sastrería e indumentarias

TRAJES, SOBRETODOS, IMPERMEAbles, baratísimos. Andrés Bello 575. 1o. Oct

FARMACIA DE TURNO
PERMANENTE HASTA LA UNA DE LA MADRUGADA
Andrade
DELICIAS 2902 - FONO 92340

SASTRERIA MODERNA, COPIAPO 1057, teléfono 80241. Ternos y abrigos a 10 meses plazo, sin recargo. Entrega inmediata. 20 Oct

GUENDELMAN, SASTRES HECHUras finas. Crédito. San Diego 852, edificio. Teatro Caupolicán. 28 Oct.

TERNOS, TRAJES SASTRE, MEDIDA confecciones para caballeros, niños. Anexo sección catres, colchones, somieres, marquesas, etc. Grandes facilidades de pago, entrega inmediata. "El Crédito Nuevo", San Pablo 2675. 31 Act.

CASIMIRES NACIONALES DESDE $ 75.— Importados desde $ 115.— Depósito directo de Fábrica. Casa Salazar Alameda B. O'Higgins 2783, esquina Libertad. Precios excepcionales durante este mes. Atendemos a provincias contra reembolso. 31 Oct.

SASTRERIA SALAZAR, CABALLEROS y niños. Extenso surtido, corte elegante, precios incompetibles. Alameda Bernardo O'Higgins 2783, esquina Libertad. Precios excepcionales durante este mes. Atendemos a provincias contra reembolso. 31 Oct

40.—Judiciales

NOTIFICACION. — ANTE CUARTO Juzgado Civil Mayor Cuantía ésta, presentóse María Eugenia Jullo Aguirre, empleada, Huérfanos 3116, demandado su cónyuge José Gabriel Vicuña Correa, profesión, domicilio, ignorado, fin declárase nulo matrimonio contraído 19 abril 1932, ante Oficial Civil Providencia, Circunscripción N.o 12, fundado incompetencia oficial civil por falta domicilio residencia contrayentes; primero, acompaña documentos con citación; tercero, poder, abogado. Juzgado, con fecha 26 agosto último, proveyó: principal, traslado; primer otrosí, previamente practicar averiguaciones por Ministro Fe, rendir información testigos, oficiar Conservador Registro Civil Nacional, informar domicilio; segundo, por acompañados documentos citación; tercero, téngase presente. Papel $ 6 N.o 89571.— Elgueta; Puyó.— Posteriormente, Juzgado con fecha 28 presente, ... antecedentes, ordenó notificación por avisos publicados "La Nación", "La hora" y "Diario Oficial" correspondiente. Apercíbolo fije domicilio dentro radio urbano Tribunal, bajo apercibimiento notificárseles todas resoluciones por Estado.— El secretario. 2 Oct

QUINTO JUZGADO CIVIL CONCEDIO posesión efectiva herencia intestada de Alfredo Joaquín Pepenning Ehbets a Guillermo, Carmen y Meta Catalina Repenning Ehbets. 1.o Oct

SEGUNDO JUZGADO CIVIL DE SANtiago. Por auto de fecha 13 de septiembre, concedió al Fisco, con beneficio de inventario, la posesión efectiva de la herencia de Luis Queza. da. El inventario solemne de sus bienes lo practicará el Notario de Hacienda Luis Azócar Alvarez, el 3 de octubre, a las 11 horas, en su oficina, Huérfanos 1190". 2 Oct.

AVISOS E[CONOMICOS] PARA LA R[EPUBLICA] ... AGENCIA "LA ..."
FERIA MA... PORTAL ... CIG... SAN PA... PELU... MAPOC... PROV... PASTEL... IRARRA... frente Teatro... ROBERTO... MAC... PELUQUER... RECOL... CIGARRERIA ... SAN DI... LAVA... DOMI... LAVANDERIA... ALMACEN... SAN PA... HUMBER... INDEPEND... Teléfo...

SEGUNDO JUZGA[DO] ... Cuantía, veintisiete... concedió posesión... León Lobo Díaz... ma Rosa S. Díaz... rio.

CUARTO JUZGA[DO] ... tiembre 23, conce... va herencia inte... Berríos Miranda, ... rique, Leopoldo ... Berríos Inostroza... yuge sobreviviente... Bravo.— Secretario...

QUIEBRA RICAR[DO] ... Segundo Juzgado ... ción de 26 de sept... resc por agregado... de esta quiebra...

QUIEBRA ANTO[NIO] ... slain.— Segundo ... resolución de ... 1946, túvose por ... bienes de esta ... rio

ANTE EL ALBA[CEA] ... Juan Smitmans ... N.o 152, oficina ... ta]· Sucesión ... rro viuda de C...

CUARTO JUZGA[DO] ... bre, 15 horas, ... parientes adoptado... fredo Ramírez, ... Muñoz y María ...

(MAS ECONO[MICOS] ... PAGI[NA] ...)

MEMORANDUM DE «LA N[ACION]»

TURNO DE BOTIC[AS]

SEMANA DEL 28 DE SEPTIEMBRE AL 5 DE OCTU[BRE] ... rres y Cía., Estado 101; Pineda, I. Pineda, Alameda ... Roma, P. Pace, Alameda B. O'Higgins 3702; Santa ... Nueva de Matte 332; Maipo, G. Tirado, Recoleta ... D. Ramírez, Recoleta 997; O'Higgins, Corbalán y Cía. ... Prado, R. Saa, Independencia 2598; Lillo, I. Lillo, ... Barona, D. Barona, Independencia 489; Palma, Be... 101; San Pablo, L. González, San Pablo 1796; Minerva, ... Pablo 3103; Lourdes, Carbone y Cía., San Pablo 4311; ... Mapocho 4181; Meléndez, G. Meléndez, Avda. Bustos ... Bulnes, L. Espinoza, A. Maceo 279 (Pob. Bulnes); Díaz ... ñán Guerrero 402; Venegas, E. Venegas, Conferencia ... Lázaro, Celis y Cía., Vergara 397; Viel, B. Besoaín, Avda. ... rica, Lateurnerie y Cía., Arturo Prat 1401; La Salvación ... ces, Avda. Matta 329; San Miguel, E. Toledo, Portugal ... Sagües, Gran Avenida 2730; La Legua, Oxman y Cía. ... 590; Gran Avenida, Schwarzenberg y Cía., Gran Avenida ... pejo, R. Arlegui, Gran Avenida 9481; Pasteur, C. ... Irarrázaval 1329; Bilbao, C. Abusleme, Avda. Francisco ... men, C. Opazo, Providencia 1820; Apoquindo, A. Castillo ... quindo 789; La Providencia, R. Saavedra, Roberto del ... de Arco, A. Pizarro, Irarrázaval 3411; San José, M. ... dra 1119; Padig, P. Vuscovic, Avda. Villagra 25 (Los ...

OCTUBRE
1.o
MARTES

SANTOS DE HOY
Remigio

SANTOS DE MAÑANA
Los Angeles, Cust.

BOLETIN DEL TIEMPO

(Redactado a las 20 horas del día 30 de septiembre de 1946, por la Oficina Meteorológica de Chile)

Hubo tiempo ligeramente variable durante la madrugada en la región central, registrándose algunas neblinas y lloviznas locales de escasa importancia y mejorando en el transcurso del día. En el resto del país hubo buen tiempo.

APRECIACION GENERAL

Predominará el buen tiempo con nubosidades locales en la mañana, en la mayor parte del país.

ARICA A COQUIMBO: Bueno. Nubosidades matinales. Vientos del oeste y suroeste.

ACONCAGUA A MAULE: Bueno. Nublados parciales. Vientos del sur y suroeste.

CORDILLERA CENTRAL: Bueno. Algo nuboso.

ÑUBLE A CHILOE: Bueno. Nubosidades locales en la mañana. Vientos del sur y suroeste.

GUAFO A EVANGELISTAS: Nublados locales. Vientos del oeste y suroeste.

PUNTA ARENAS: Variable.

INFORMACIONES DE SANTIAGO
Temperatura del aire (día 30):

LLAMADO[S] DE ...

Asistencia Pública ... co 80, teléfono ... de la Asistencia ... quina de Chile... Posta N.o 3 ... blico, Chacabuco... pañía, teléfono ... cia Pública de ... esquina de Irarrázaval... fono 61348; ... Providencia, ... teléfono 29055; ... rabineros, Mesa... randé, teléfono ... 61171.

CRUZ ROJA ... JERES ... Independ...

Atenciones ... gentes: Policlínicas: ... gía menor ... mente, de 14 ... Dentística: ... coles, de 9 a ... Adultos: Jueves ... Pediatría ... sábados, de 14 ...

máxima: 18.5 ... horas; mínima: ... 6 horas. Humedad relativa ... 30): máxima: ... ras; mínima: ... horas. SOL (día 1.o) ... horas; puesta: ... LUNA (día 1.o) ... horas; puesta: ... día 2; fase: ... 3 del presente.

LA NACION
Santiago de Chile, martes 1.o de octubre de 1946

CASEZ Y CARESTIA DE LA CARNE

Sin duda que uno de los problemas más graves que se entan en la actualidad, y que se relacionan directamente la alimentación nacional, es el del comercio de la carne. ha sido posible hasta hoy, no obstante muchos buenos pro-tos, encontrarle solución, y, en la época de invierno espe-nente, la escasez y carestía del artículo alcanzan carac-realmente alarmantes.

Según las estadísticas, Chile tiene un déficit de 200.000 ezas de vacuno, lo que permite apreciar en toda su magni-este hecho.

En diversos sectores se han cambiado ideas y expuesto nes conducentes a buscar al problema una solución defi-va; pero, por diversas circunstancias, todo ha quedado en os deseos.

El programa de acción de la Convención de Izquierda, que hecho suyo el Presidente Electo de la República, señor Ga-González Videla, contempla, dentro de sus puntos de po-económica, la solución integral de las dificultades de es-omercio, con medidas inmediatas que terminen con la es-z de la carne y su encarecimiento, resultante de las especu-nes de los que comercian en grande con ganado.

cabe duda que la modificación del Tratado Comercial con entina, a base de establecer un trueque de ganado de ese por salitre, cobre, maderas, carbón, etc., a fin de atender uestras necesidades de consumo inmediato; la formación de rvas para el fomento ganadero de Chile; el fomento, tam-, a la vez, de grandes zonas pasteras, con la ayuda de cré-especiales del Estado, y una prohibición terminante de ficiar hembras de ganado vacuno en estado de reproduc-, junto a otras determinaciones que completen este plan, ha-posible el abastecimiento normal de la población, que hoy es-ráctica mente racionada con este producto. A esto, indudable-te, deberá sumarse una estricta fiscalización en el comer-de internación, donde actúan elementos ajenos a él que, en afán especulativo intolerable, encarecen el artículo valién-de toda clase de mañas, y debe prolongarse esta fisca-ión hasta las mismas ferias y mataderos, en defensa del eño comerciante y del consumidor.

El Sindicato General Profesional de Dueños de Carnice-y la Confederación Nacional del mismo gremio han dado nocer, en una serie de informaciones en la prensa y en entraciones públicas, detalles de alto interés, que constitu-un aporte digno de considerarse sobre este problema, ya emana de elementos que se han dedicado años de años a actividades comerciales.

Todo estos aspectos han sido considerados por los secto-de Izquierda en las reuniones en que se ha tratado del en-cimiento de la vida, y tienen, como decimos, una expre-clara y precisa en el programa que desarrollará el nuevo erno, que enfoca, con amplitud y sentido esencialmente rea-, la política social y económica del país, y en forma muy pre-nte en lo que a la alimentación atañe.

emana de la Naturaleza

urante más de treinta , con tanta regularidad entusiasmo, se ha cele-o la "Semana de la Na-leza". Mediante una se-de interesantes actos, la oría de carácter escolar, uiere fomentar el amor a los seres animados ida no sólo se desen-ve poderosa y admirable l hombre, sino también os animales y plantas nismo principio late en y otros, por lo cual no e existir un respeto ple-total de la persona hu-a sin un respeto simi-ara los animales y vege-

pero, las cosas no deb encaradas únicamente e este punto de vista ativo, que atañe a la ucta respecto a ellos. nenester considerar, asi-o, la belleza en que da el mundo natural, lo insta a contemplarla, a tarse un tanto de las upaciones cotidianas captar en toda su pu-y magnificencia a los que lo habitan. Esos ntes de esparcimiento, ás del valor intrínseco te estético de que están egnados, tienen el ... y la ventaja de elevar el itu humano al ponerlo ntacto con la fuente de da.

Sociedad Protectora de ales "Benjamín Vicuña enna" realiza una gran ctiva obra a este res-. Durante todo el año rolla una constante y oria labor, que favore-los animales, a los cua-tivia mediante un pron-positivo socorro. Pero parte de los accidentes maltrato que sufren se exclusivamente, a que nudo no existen senti-os generosos en sus os; parecen confundir-on maquinarias, dándo-trato cruel al olvidar on seres también vivos. ienten y sufren.

eso la benemérita ins-ón procura despertar sentimientos generosos altan con tanta fre-la. Para ello recurre a ños, cuya natural bon-es posible cultivar me-e una adecuada labor cadora. La "Sema-le la Naturaleza" nente, representa la in-icación máxima de actividades, desarro-con el fin inme-de estimular el amor los animales y las plan Concursos literarios encias, exposición de les regalones, audicio-diales, actos en los es-mientos educacionales constituyen otros tan-tos medios de que se vale la Sociedad "Benjamín Vicuña Mackenna" para obtener las nobles finalidades que persi-gue.

Si respecto a los animales parece existir la tendencia a estimarlos como máquinas inanimadas, en lo concerniente a los vegetales sucede algo similar. Los podadores municipales no ven en él un objeto destinado a hermosear la ciudad, sino la posibilidad de obtener leña a bajo precio. Hemos sabido de vecinos que han tenido que llamar a los carabineros para proteger a los árboles de su calle, de estos podadores; también hemos visto desaparecer añosos árboles y ser transportados en camiones y en forma de leña, aduciéndose pretextos para justificar tal barbarie. Y lo que es peor, todo esto ha sucedido en medio de la indiferencia de las autoridades que deben intervenir en estos asuntos.

En la "Semana de la Naturaleza", precisamente, se procura avivar el respeto por los animales y fomentar la conservación de árboles y plantas. La Sociedad Protectora de Animales "Benjamín Vicuña Mackenna" merece por ello los parabienes de la comunidad y también la ayuda concreta. La celebración que ha organizado constituirá, sin duda, un franco éxito, y también será muy eficaz en la obra de hacer más respetable al hombre al inducir a éste a respetar la vida que vibra en los seres de la naturaleza.

AYER CONCURRIO A SU DESPACHO EXCMO. SR. ALFREDO DUHALDE

S. E. el Vicepresidente de la República concurrió ayer temprano a su despacho en la Moneda, ya restablecido de la enfermedad que lo obligó a guardar cama por algunos días.

El Excmo. señor Duhalde recibió el saludo de los Ministros de Estado y altos funcionarios.

AMPLIA EXPOSICION HARA EL MINISTRO DE AGRICULTURA

S. E. el Vicepresidente de la República recibió al Ministro de Agricultura, señor Aguirre Doolan, quien le dió a conocer el borrador de la exposición que hará en el Consejo especial de Gabinete, que ha sido convocado para mañana y que tratará sobre los problemas de las subsistencias.

En este Consejo el señor Aguirre se referirá, en forma amplia, a la situación del abastecimiento de trigo y harina, a la situación de la industria lechera y, en general a todas las materias concernientes al Ministerio a su cargo y que se relacionan con la alimentación.

DE JOAQUIN EDWARDS BELLO.—

PRISIONEROS DE LOS LOLOS

Cinco aviadores norteamericanos, de los que no se tenía noticias, fueron descubiertos por un misionero en la parte menos accesible de la China habitada por un pueblo independiente, soberbio y guerrero. La región se encuentra al sur de Lei Po Ting, en el curso inferior del Yang Tse Kiang, Soui Fou y Yun Nan Sen.

Por estar al norte del Tonkin, posesión francesa, fueron franceses los primeros exploradores y misioneros que llegaron al país, que ellos llamaron "de los Lolos independientes".

Este pueblo llegó a establecerse ahí en tiempos remotos desde las tierras situadas entre el Tibet y Birmania. Los Lolos se diferenciaron de los demás habitantes del antiguo Imperio Celeste por su condición libre, por su aspecto y por sus costumbres. Se dedican a la guerra, la caza y al merodeo. Su estatura suele ser gigantesca; las mujeres usan polleras blancas, mantos de colores en forma de capas españolas y sombreros circulares. Los hombres se afeitan parte de la cabeza, dejando caer la trenza por la espalda; van con los pies desnudos, y usan lanzas de cinco a seis metros de largo; los jefes llevan sombreros redondos con un cuerno, como bonete de payaso. Pagan tributo al Gobierno central; gozan de autonomía y cuentan con príncipes hereditarios.

El capitán francés Ollone, explorador, publicó una obra titulada **La Chine novatrice et guerriere**, en la que cuenta sus viajes al país de los Lolos en 1906. En dicha obra define a los Lolos como un pueblo rudo, incapaz de dedicarse a los trabajos manuales, indómito, fiel a su palabra y hospitalario con los viajeros cuando no llevan miras de conquista. Nunca pudo dominarlos el poder central; hacen razzias fulgurantes, adentrándose en las tierras prósperas para robar cosechas y ganado, tomando al mismo tiempo prisioneros o esclavos. El cable de la U. P. cuenta que el Gobierno de Estados Unidos entregó dinero a ciertos misioneros conocedores del terreno para intentar el rescate de sus aviadores.

No es seguramente la última aventura china que reserva la suerte a los norteamericanos, convertidos en guerreros de la noche a la mañana, mediante el desarrollo de la lucha por la paz y la democracia. Curiosa paradoja del mundo actual.

La antigua invasión transitoria, de carácter comercial o religioso, emprendida por el pueblo norteamericano con sus manufacturas, su petróleo, sus misiones y sus institutos rockefelerianos, se desenvuelve fatalmente y toma la forma de ocupación preventiva indispensable. "El mundo es así". En el discurso del general francés De Gaulle, con motivo de su inconformismo frente a la nueva Constitución aprobada en París, hay unas palabras heraldicas alusivas a la gran paradoja norteamericana. Dice De Gaulle: "El ambicioso grupo de los esclavos, unido bajo la potencia que no tiene límites determinados (Rusia), se levanta automáticamente a hacer frente a la joven América, desbordante de recursos y que ha descubierto las perspectivas que representa su poderío militar..."

Este poderío militar lo ha descubierto Estados Unidos sin quererlo; lo ha sacado del vientre de sus olla de pueblos, o Sociedad de Naciones confederadas. Esos soldados norteamericanos de hoy repiten para Europa el milagro que logró Edison en la ciencia. Es decir: han franqueado en pocos meses las etapas militares que los europeos consideraban necesarias e indispensables para sus ejércitos, y que cultivaron sin cesar y con enorme gasto en los períodos de paz.

Como en la España conservadora y tradicionalista de 1898, creían los europeos en la imposibilidad de crear patria, heroísmo, jerarquía y organización militar "con salchicheros, rancheros y emigrantes". Todo eso, para un europeo corriente del siglo pasado, quería decir plebeyismo y bastardía.

Si les preguntásemos a cinco entre cien soldados norteamericanos: ¿qué hacían ustedes en su tierra cuando les llamaron?, escucharíamos por turno: "Yo vendía helados en paquete; yo era peluquero; yo, herrero; yo, reporter; yo, lechero..."

J. E. B.

¿Conviene establecer el estanco del trigo?

Con este mismo título publicamos en nuestra edición del 30 de septiembre la posibilidad de llevar a la práctica el **Estanco del Trigo y de su Molienda**, que expresamente autoriza la Ley N.o 7,747 en su Art. 42, letra b).

Pero, como se trata de una materia al parecer complicada — y que en realidad a juicio nuestro no lo es tanto —, iremos abordando sus diversos aspectos, o sea, lo que el **Estanco del Trigo** puede significar para el agricultor y las enormes ventajas que ello puede reportarle.

Dijimos en nuestro artículo anterior que el precio del trigo es fijado, anualmente, por el Instituto de Economía Agrícola, organismo dependiente del Ministerio de Agricultura, y cuyo Consejo está integrado en su mayoría por productores.

En consecuencia, resulta obvio expresar que si son los propios productores los que van a fijar precios a un determinado producto, dichos precios deben ser remunerativos para ellos mismos.

El precio remunerativo para el agricultor es, en consecuencia, una cuestión previa y básica, de donde parte todo el sistema del estanco. Si hay precio remunerativo, habrá interés en producir. Si no hay precio remunerativo, ¿qué fin práctico se lograría con establecer el Estanco?...

Sentada pues, esta premisa indispensable, se pondría en juego todo el mecanismo legal existente para llevar a la práctica una "Campaña de Producción Triguera".

Veamos como realizarla.

La "Campaña del Trigo" para que resulte lo más provechosa posible para el interés nacional, debe de realizarse de inmediato, para aprovecharla en un período de tiempo no superior a diez años, ya que este es precisamente el plazo en que se estima que se habrá recuperado la industria agropecuaria europea, que ahora arroja un déficit enorme de producción, que es el que se trata de salvar.

Para una campaña inmediata de esta naturaleza, hay que dotar de amplio crédito a la agricultura nacional, crédito que debe otorgarse a los interesados en los siguientes rubros principales: 1.o Semillas de trigo genético; 2.o Abonos convenientes; 3.o Implementos y maquinaria agrícola; 4.o Anticipos en dinero.

Las semillas de trigo genético que está produciendo tanto el Ministerio de Agricultura como algunas Sociedades Agrícolas, no necesitan recomendación para los agricultores que ya han sabido valorizar sus espléndidos resultados en anteriores oportunidades. Agréguese a esto una prolija y eficaz selección, por intermedio de los equipos móviles del Ministerio de Agricultura, que van a los mismos fundos a efectuar dicha labor, y tendremos definido y ni-tidamente señalado este primer aspecto técnico.

El uso de los abonos más recomendables que aumenten el rendimiento en forma segura, es otro de los puntos principales. Sabido es, por ejemplo, que el rendimiento medio por hectárea de trigo en Chile es de 11 a 12 quintales métricos. Se necesita llegar a un rendimiento de 18 o más. Para ello hay que abonar en forma intensa, sistema que siempre resulta económico si es sabiamente administrado el fertilizante, y que permite no aumentar la extensión sembrada, disminuyendo con ello los costos. En prueba de lo precedentemente expuesto, vale citar como ejemplo el caso de algunas Cooperativas Agrícolas a orillas del lago Llanquihue. Han logrado rendimientos verdaderamente llamativos que están a la altura de los mejores del mundo.

Los implementos y maquinaria agrícola son también indispensables para dar un impulso de vigor y rapidez a nuestras siembras, que, a causa de la falta de tales elementos, necesariamente han debido resentirse. Pero, pasada ya la conflagración mundial, vuelven los países industriales a abastecer el comercio de ultramar, y ya los Gobiernos de Inglaterra, Estados Unidos y Canadá evidencian su interés por exportar-las, en condiciones ventajosas a Latinoamérica.

Finalmente, los anticipos en dinero en época oportuna tienen por objeto acudir en auxilio del pequeño productor, en "los meses negros" de la precosecha, como octubre, noviembre y diciembre, evitando en esta forma que el "Comprador en Yerba" los obligue a vender sus trigos a vil precio, ante la vista de unos depreciados billetes.

Todo ello puede realizarse en conformidad a las disposiciones de la Ley N.o 8,143, Orgánica de la Caja de Crédito Agrario, de 8 de agosto de 1945, que lleva las firmas de S. E. don Juan Antonio Ríos y del Ministro de Agricultura, señor Jorge Urzúa, y que en su Art. 14 N.o 6.o) dispone: "La Caja podrá también contratar empréstitos internos o externos por una suma total equivalente a quinientos millones de pesos, con un interés no superior al cuatro por ciento anual. Se autoriza al Presidente de la República para otorgar la garantía fiscal a los empréstitos que contrate la Caja en virtud de esta disposición. El servicio de estos empréstitos será efectuado por la Caja de Amortización, a cuyo efecto la Caja de Crédito Agrario pondrá a su disposición, semestralmente, las sumas que correspondan".

Esta disposición de la ley, encuadra y se complementa con el decreto reglamentario de la misma, N.o 232, expedido por el Ministerio de Agricultura el 14 de febrero de 1946, que establece en su Art. 18: "Son atribuciones y deberes del Consejo Directivo; "3.o) Estructurar un plan anual de inversiones y colocaciones con el objeto de fomentar la producción agropecuaria del país, en la proporción adecuada para el desarrollo de las diversas actividades de la agricultura, atendiendo a **las necesidades nacionales y a las posibilidades de comercio con los mercados extranjeros, al cual deberá ceñirse la Institución, todo de acuerdo con el Plan Agrario que apruebe el Gobierno**".

Vistas las disposiciones de la Ley 8,143 y de su reglamento, ¿qué inconveniente puede existir para que el Consejo apruebe los fondos necesarios para la "Campaña del Trigo", atendiendo en esta forma a la más grande de las necesidades nacionales?...

Si la campaña del trigo se realiza en forma inteligente y coordinada, Chile, que ya produjo en una oportunidad 12.450.000 quintales métricos de trigo, puede superar una cosecha de quince millones de quintales.

Existiría, en consecuencia, un remanente exportable de cinco y medio millones de quintales métricos, atendidas la circunstancia de que para el consumo interno bastan nueve millones y medio de quintales.

En virtud del **Estanco del trigo y de su molienda**, el Estado, que es el único poder comprador, estaría en situación de exportar dicho producto, a precios que desde luego significan para el país una no despreciable utilidad, no sólo en las divisas que por tal concepto entrarían, sino por el mecanismo ideado en beneficio del agricultor.

En efecto, podría establecerse en el decreto de **Estanco del trigo y de la molienda** que todos los productores de trigo deberán inscribirse en registros especiales que permitan individualizarlos para que logren todos los beneficios que se obtengan de la exportación.

Así, el agricultor que cosecha un determinado número de quintales, recibirá el precio oficial de su trigo al venderlo al Estado, precio que será cancelado al contado en dinero efectivo. Pero no terminará ahí el negocio para él.

En efecto, si hay remanente de exportación y éste deja utilidad, el producto de dicha utilidad será depositado en la Caja de Amortización en dos cuentas: Una, equivalente al 40 por ciento, para cubrir la garantía que el Estado otorga a la Caja de Crédito Agrario en el crédito de 500 millones que puede solicitar conforme al Art. 14 de su Ley Orgánica. **Y el 60 por ciento restante, para otorgarles "primas" de producción a los agricultores que hayan cosechado trigo.**

Con tales diferencias de precio o utilidades que puede hacer el Fisco en la exportación, pueden los agricultores obtener una prima de $ 5 o $ 10 por quintal, según sea el caso, y ellas se prorratean, entonces, entre todos los que se encuentran registrados e individualizados conforme se explicó precedentemente.

Estas primas se distribuirán por intermedio de la Caja de Crédito Agrario, y serían abonadas a la Cuenta Corriente de cada deudor. De tal manera que, a mayor producción, mayor sería también el volumen de "primas", lo que permitiría a todo agricultor esforzado reducir considerablemente, y tal vez pagar su crédito, con el producto de su sobreproducción.

En caso que el agricultor no tenga deudas, las primas le serían entregadas directamente por la Caja Agraria, en la forma que el interesado lo solicitara.

Queda, pues, bosquejado el primer aspecto del **Estanco del trigo y de su molienda** en relación con el productor, que puede sintetizarse así:

Se asegura a cada cual un precio oficial remunerativo por el trigo, que constituya un estímulo a su esfuerzo. El precio se paga al contado contra entrega. Política amplia de créditos. (Quinientos Millones), en implementos, semillas, abonos y anticipos.

El Agricultor es socio del Estado en el negocio de exportación, y recibe primas tanto más cuantiosas cuanto mayor sea la utilidad de la exportación.

Desaparecen los intermediarios y especuladores y la utilidad la percibe quien la merece, en pago de su esfuerzo y laboriosidad.

En un próximo artículo analizaremos las relaciones del **Estanco del Trigo y su Molienda** con la Industria de la Molinería.

J.

UNA MARAVILLA DE LA CIENCIA

Una de las mayores contribuciones al progreso de las ciencias, ha sido, sin duda, el microscopio electrónico, considerado como uno de los inventos mayores de nuestro siglo. Este gigante de la ciencia pesa 1.300 libras de las cuales cada una vale diez dólares, y se desarrolló en 1940 a pesar de que en Europa se había trabajado en este mismo invento desde 1920. Fué el doctor Zworykin el primero que construyó un modelo comercial, y en la actualidad 150 de estos super-microscopios se encuentran en uso en las industrias químicas, metalúrgicas y otras, develando numerosos misterios de la naturaleza, celosamente guardados hasta la fecha.

Así, por ejemplo, se ha podido observar por primera vez el temible germen de la influenza, el cual había escapado a la observación bajo los microscopios ordinarios. Lógicamente, a la vez, el germen había escapado a las vacunas que se habían preparado, ya que los médicos se dieron cuenta de que para su exterminio se necesitaban preparados diez veces más poderosos que los que habían utilizado.

El microscopio electrónico es más alto que un hombre y presenta numerosas ventajas sobre el microscopio corriente. En primer término, carece de lentes, de modo que es independiente de los rayos de luz y sus limitaciones, por cuanto mientras más corta se presente la onda mayores son las posibilidades de aumento. La onda del electrono es la 100 milésima parte de la luz, de suerte que sus potencialidades de aumento son a su vez hasta 200 mil veces sobre el nivel normal. Desde luego, se han planteado algunos problemas técnicos, los cuales será necesario resolver antes de que se puedan aprovechar plenamente las enormes posibilidades del microscopio electrónico.

En primer lugar, los objetos por observarse han de ser extremadamente delgados, lo que a su vez ha hecho necesario que se empleen aparatos cortadores especiales. Del poder aumentativo del microscopio, hay que decir que un cabello humano adquiere el aspecto de un tronco de árbol de seis pies de espesor. Es fácil comprender que cualquier error, aparentemente pequeño, en la preparación, expone al observador al peligro de obtener resultados falsos. Otro problema es el saber cual es la partícula más pequeña que se puede observar en un micrógrafo, es decir, una fotografía microscópica. Las moléculas ofrecen cierta resistencia, ya que son casi transparentes, de forma que se impone la utilización de materias colorantes o sobrecreadoras, materias éstas que ofrecen un campo nuevo para el investigador.

En cambio, se ha logrado fotografiar a los bacteriófagos, anticuerpos del organismo, los cuales tienen la forma de minúsculos torpedos, en el momento en que atacan a los microbios invasores. Se ha arrojado luz sobre la acción de la penicilina en su lucha con las bacterias, y una fotografía de un molar humano mostró que éste poseía 500 mil canales, los cuales cubren una distancia de 500 millas. Algunos sabios piensan que será posible muy luego descorrer el velo de los misterios de la herencia, mediante el estudio de las hormonas. Las posibilidades científicas que ofrece el microscopio electrónico son enormes y a la ciencia se abre un terreno casi inexplorado, que puede conducir derechamente hacia los secretos más celosamente guardados de la naturaleza.

Aniversario de la Casa de Moneda

Hoy cumple 203 años de existencia nuestra Casa de Moneda. En efecto, el 1.o de octubre de 1743, S. M. Felipe V, rey de España y emperador de las Indias, firmó la Real Cédula de su fundación; al mismo tiempo concedió a don Francisco García de Huidobro la autorización correspondiente para que, a su costa instalara la referida Casa de Moneda, y otorgóle, asimismo, el empleo de Tesorero a perpetuidad, para él y sus herederos, con todos los honores y regalías de que gozaban los poseedores de dichos cargos. Pero, por Cédula de 8 de agosto de 1770, el monarca dispuso que la Casa de Moneda fuera incorporada a la Corona, en vista de las utilidades que reportaba. El señor García de Huidobro hizo entrega de ésta el 11 de mayo de 1772, habiéndose designado Superintendente interino al Conde de la Conquista, don Mateo de Toro y Zambrano.

Los inconvenientes con que tropezó el señor García de Huidobro fueron tales, que tan sólo seis años después de su fundación, el 10 de septiembre de 1749, pudo ser acuñada la primera moneda: una pieza de media onza de oro, con el busto de Fernando VI. Para conseguir su instalación, empezó por contratar en España al tallador de cuños y al ensayador, debiendo buscar además personal entre los escasos artesanos que había en el país; tuvo que traer, además, las herramientas y elementos necesarios para labrar moneda de "cordoncillo" como la que se acuñaba en la Casa de Moneda de Madrid.

Don Francisco García de Huidobro cumplió su compromiso de acuñar sólo moneda circular y de cordoncillo, que reuniera todas las condiciones establecidas, tradición que se ha conservado hasta nuestros días, por lo que la Casa de Moneda de Chile se ha hecho acreedora al prestigio de que goza en la actualidad.

Con motivo de su fusión con los Talleres de Especies Valoradas, esta vieja repartición abandonó, en 1929, el edificio que Toesca proyectara para ella y se instaló en el recinto que ocupa en la Quinta Normal de Agricultura. Este cambio fué aprovechado para modernizar sus instalaciones y métodos de trabajo, ocupando actualmente uno de los primeros lugares de América. Prueba de ello es que, a pesar del enorme esfuerzo que le ha significado abastecer de moneda divisionaria al Banco Central con motivo del retiro por los especuladores de la moneda de cobre-níquel, ha acuñado, además, moneda de plata y cobre para el Banco de la República del Uruguay y cuños matrices para monedas del Paraguay, lo que ha reportado apreciables entradas para el Erario Nacional.

Al rendir un merecido homenaje en este nuevo aniversario a la institución que más se enraiza en el pasado de nuestra Administración, lo hacemos extensivo a su fundador, don Francisco García de Huidobro, a quien tantos sacrificios y desvelos le costara su instalación, como asimismo al reducido personal de empleados que hoy labora abnegada y silenciosamente por mantener el prestigio que le legara la tradición, personal que tiene funciones de alta responsabilidad y la custodia de valores

EDUARDO RUBILAR FIGUEROA

Rancagua, tierra de historia y leyenda

Rancagua, la vieja villa de Santa Cruz de Triana, erigida en los terrenos del cacique Guaglén, inscribió su nombre con caracteres de eternidad, en los días épicos en que los soldados de la Patria Vieja luchaban con bravura inigualada por la Independencia Nacional.

Fué en Rancagua, el 1.o y 2 de octubre de 1814, cuando tremoló por última vez la bandera oro, azul y blanco —que encarnara los primeros sueños libertarios de los chilenos.

Fué en Rancagua donde nuestro egregio O'Higgins en hora de tremenda derrota ante un enemigo inmensamente superior, izó con sus manos, en la histórica torre de la iglesia de La Merced, la bandera negra de lucha a muerte que simbolizó un grito de desafío de la nación entera, y un juramento irrevocable de "vencer o morir" por la libertad.

Allí, en la plaza de cuatro calles se encerraron los valientes casi dos días, sitiados por el aguerrido ejército español. El fuego arrasó las casas de coligüe y barro que la circundaban. Sin agua, sin víveres ni municiones suficientes, sufrieron los patriotas con espartana resolución. Las mujeres rancagüinas cortaron sus cabellos para detener los raudales de sangre de los heridos, y a los moribundos sedientos ofrecieron sus pechos generosos en medio de la pólvora.

En Rancagua, entre ruinas humeantes, morían los primeros esfuerzos libertadores de los nuestros. O'Higgins mostró desde la plaza de esa villa homérica el temple excelso de su espíritu que supo convertir esa derrota en la más sublime de las victorias. Más tarde, pasaron los soldados "a la otra banda", y en suelo argentino, O'Higgins y San Martín forjaron los triunfos posteriores de Chacabuco y de Maipú.

O'Higgins, al asumir años más tarde el Mando Supremo de Chile, dió a Rancagua un escudo de armas que inmortaliza su heroísmo de 1814. Y como el mejor blasón, se afirma en ese escudo: **"Rancagua renace de sus cenizas, porque su patriotismo la inmortalizó"**. Así, Rancagua exhibe ante las generaciones el único galardón de nobleza permitido en una democracia, el alto linaje de sus sacrificios por la libertad.

O'Higgins, General en Jefe chileno, Capitán General del Perú y Brigadier del Ejército argentino, por sobre todos los títulos militares que alcanzara, prefería el de "Soldado de Rancagua". Y cuando la capital recibió, después del ostracismo, sus cenizas veneradas, junto a los laureles y guirnaldas con que se engalanó la vieja Cañada capitalina, en bandas negras, evocando la bandera de lucha a muerte que enarboló el prócer en un día de octubre, saludaba su nombre con el título que más amara: el de **"soldado de Rancagua"**.

Rancagua esconde también recuerdos del guerrillero Manuel Rodríguez, en una casa colonial de la calle "del Estado" esquina de Ibieta. En esa casona, con patios de piedra de huevillo, amplio zaguán y corredores aromados de enredaderas, pasó cien veces la figura legendaria de Manuel Rodríguez "recadero" en muchas misiones peligrosas, triunfador en jornadas como las de San Fernando, en que hizo huir a las tropas realistas haciendo arrastrar grandes bolsas de cuero con piedras, con las que determinó la toma de la plaza que se creyó amenazada por la artillería patriota. Quizá si bajo los aleros de esta casa, en viaje a la capital de Colchagua, Manuel Rodríguez planeó esa hazaña. Cuentan las leyendas rancagüinas que una bella mujer de esas tierras llevaba siempre hasta allá al guerrillero, que fué un conquistador de beldades.

Pasan los años, y esas calles polvorientas, que crujieron de emoción patriótica, llenas de sangre bajo los cascos de los centauros de O'Higgins, después del asedio memorable, han visto desfilar legiones de hombres esforzados, que con su empuje han labrado la grandeza de esa zona y del país.

En estos mismos días, la ciudad de fiesta, conmemoró los cien años del viejo Liceo, por el que desfilaron otrora los rectores de elevada alcurnia espiritual que fueron José Miguel Valenzuela, Bernardino Quijada, José Ignacio Vergara, Julio Escudero y Enrique Sepúlveda Campos. La ciudad sabe cuánto debe en su progreso a ese establecimiento, cuyos comienzos marcaron una nueva época en la vida rancagüina.

José Victorino Lastarria es el más preclaro, sin duda, de los hijos de Rancagua, y su nombre enorgullece a quienes le saben su conterráneo. El Presidente Riesco también nació en la capital de la provincia de O'Higgins que aún recuerda a un Juan Nicolás Rubio, pionero de su progreso industrial. El Dr. Eduardo De Geyter, poeta sensitivo, médico de los pobres, bombero ejemplar, es evocado hasta hoy por la gratitud de Rancagua.

Rancagua, circundada por ricas montañas de cobre y carbón feraces, no serán largo tiempo manantiales de riqueza inagotable, ha laborado silenciosa por el progreso, en el que ya vive, con promesa cierta de mejoramiento creciente.

Las tragedias frecuentes que siegan vidas en el corazón de sus minas, han dado a los habitantes de Rancagua un extraordinario estoicismo ante la fatalidad, entereza que no amengua sus tareas creadoras impregnadas de risueñas esperanzas en el porvenir.

Rancagua, puede decirse con razón en este aniversario, cumple en las faenas de la paz una tarea patriótica y silenciosa, que la muestra digna de su pasado lleno de tradición y de refulgente gloria.

CESAR GUZMAN CASTRO.

Cosas de Chile

Ha causado una sensación de alivio en el público la actitud del Comisariato General de Subsistencias, de aplicar drásticas sanciones a los especuladores, y las declaraciones hechas en la prensa, por parte del Gobierno, de continuar dicha campaña en forma decidida a fin de terminar de una vez por todas con esa dictadura del comerciante y del industrial, que manejan el standard de vida del país a su regalado gusto.

Es notable esta tardía actitud de energía del Comisariato Pero, lo más notable de todo ello es que, al día siguiente de haber aplaudido la clausura de algunos negocios que todo el barrio sabe que se merecían de sobra tal medida, los carteles de clausura se rasgan, el negocio se abre y el comerciante continúa muy campante detrás del mostrador su doloso negocio, como si nada hubiera sucedido, y se ríe de los reglamentos, de las leyes, del Comisariato y de todo el mundo.

¡Cosas de Chile!

Porque sólo aquí suceden estas cosas.

Se habla de castigar al criminal del volante, al cual dan preferencia los mismos carabineros encargados de dirigir el tránsito, a quienes no les importa un comino el peatón; de multar o clausurar al comerciante inescrupuloso, que le roba al público, a sus propios empleados y al Fisco; de sancionar al alto funcionario que se descuida con los fondos que le confían; y se aplica luego en realidad, al culpable, una medida disciplinaria o un castigo ejemplar, en cuanto se comprueban sus faltas. Pero el culpable mete la mano al bolsillo, saca unos cuantos billetes y queda limpio de toda mancha como si acabase de bañarse en el Jordán.

En estos momentos se está redactando un Código del Tránsito, y se va a organizar una brigada de control motorizada; se van, en fin, a hacer muchas cosas más para poner atajo a la enorme cantidad de accidentes, en los cuales tenemos un honroso record. Pero todo eso será inútil si se sigue administrando la tradicional justicia chilena a los que infringen las leyes, y si para fiscalizar el cumplimiento de ellas se mantienen funcionarios venales e inescrupulosos.

En muchas ocasiones he reparado, por ejemplo, que, en calles céntricas en donde existen señalizadores automáticos, los coches pasan con luz amarilla y aún con la roja, sin importarles un ardite esta señal de detenerse, y sólo porque habían alcanzado a enganchar la manivela del cambio en el mismo instante en que el semáforo se movía. En el pequeño detalle se aprecia al ciudadano que sabe respetar las leyes del país en que vive.

Hagamos progreso, dentro de la estructura aún evolutiva de nuestra vida ciudadana; pero aprendamos a tener energía para hacer cumplir las disposiciones legales y reglamentarias, y sancionar friamente a los infractores, porque aquéllas se han creado para defender la vida, los bienes y los derechos de todos.

El día que las autoridades chilenas se decidan a proceder en esta forma, haciendo conocer a cada uno sus verdaderas responsabilidades, habremos ganado la primera batalla contra ese malestar que se manifiesta en todas partes; contra ese excepticismo y esa desconfianza que sentimos todos hacia las promesas de los candidatos en cada elección de gobernantes o legisladores, y contra ese escepticismo y esa desperiado en nosotros como una reacción, y que nos está convirtiendo poco a poco en verdaderos enemigos unos de otros.

ROBERTO SANCHEZ BOLAÑOS

CONFEDERACION DE FUERZAS ARMADAS VISITO AYER AL PRESIDENTE ELECTO

EL SEÑOR GONZALEZ VIDELA RECIBIO TAMBIEN A LOS ALCALDES DE LA PROVINCIA DE VALPARAISO.— NUEVAS FELICITACIONES

El señor Gabriel González Videla recibió ayer la visita de diversas comisiones representativas que pasaron a presentarle sus saludos a nombre de sus respectivas organizaciones.

Antes de mediodía recibió en audiencia a una numerosa delegación de la Confederación de las fuerzas Armadas en retiro y a un grupo de miembros de la colectividad española residente en Santiago.

Igualmente se entrevistó con el señor González Videla una comisión de Alcaldes de las comunas rurales de Valparaíso, la que expuso diversos problemas relativos a las localidades que representaban.

Conversaron también con el Presidente Electo los senadores señores Enrique Eleodoro Guzmán y Carlos Alberto Martínez; y los diputados señores Melej y Escobar.

También estuvo a saludar al señor González Videla el señor Guillermo Moore.

Damos a continuación una lista de personas que han enviado mensajes de felicitación al señor Gabriel González Videla:

DE SANTIAGO: Señores Manuel Segura Aucllo, David Ponce, Eleodoro Peña y Lillo, Alfredo Aranda Jofré, Manuel Espinoza, Federico Peralta, Leontina Correa, Carlos Farías, Armando Quezada, Pedro Rivas, Hugo Cruz, César Olivares, Eliseo Alvarez, Julia de la Fuente, Luis Ríos, Mario Serruiz, por el Comité de Empleados y Obreros de la Maestranza de la Empresa de Agua Potable, Dr. R. de la Carrera, Luis A. Díaz, Manuel Ortiz, Francisco Ferrada Alexander, Carlos Roberto Cid Piuner, Herman Mavenberger, Pedro Espinoza, Federico Vargas Vicuña, A. Aménabar, Aníbal Arriagada, Alejandro Serani, J. E. Valdés, Margarita Nurget, Salvador Leiva, Fernando Gutiérrez Allende, Juan Bofill, Augusto Tafall, Alejandro Medina, Augusto Vergara Sepúlveda, Luis Henríquez Navia, Francisco Orellana, Luis Ayala, L. Castillo, José Mejías, Luis Prado, Ramón Muñoz López, Rosa Pérez de Cristopulus, Abelardo Olmos, Oscar Videla Peñailillo, Abel Saavedra Varas, El Comité de Portaequipajes del Mapocho, Rómulo Vega A., Simón Navarro, Los Empleados Subalternos del Ministerio de Relaciones Exteriores, Oscar Moreno Cordero, Manuel Antonio Gómez Maira, Berta Díaz de Guzmán, Eduardo Iturriaga Reyes, Nicolás Tapia Vijones, Oscar Ahues A., Aquiles Mancilla Espinoza, María González y Mercenovio Cancino, Alberto Banegas, José González Vera, Luis Orrego Quijada, Demetrio Infante Reyes, Guillermo González Urzúa, Benjamín Meneses, Luciano Pinto, Alfredo González y Wenceslao Villalobos, por la Alianza Democrática (Segunda Comuna), Federación Santiago Watt, Elena Alessandri de la Fuente, Luis Urrutia Mery, L. E. Bugueño, Alfredo González Díaz, Samuel Castillo Elgueda, Guillermo Harries, Abel Adrián Aravena, U. Kusanociv, Manuel Tocornal, Jorge Pérez Cuevas, Salvador Juan Gálvez, Julio Stuardo Stuardo, Juan Grez, Armando Veliz, Octavio Molinari, Hernán Ramírez, Luis Barahona, Moisés Mujica, Germán Vidal, PF. Corona, Margarita Mieres de Rivas, Guillermo Olmos, Bernardo Contreras Arias, Edmund Martínez Soriano, Antonio P., Juan de La Vega de La Vega, Héctor Santibáñez, Humberto Alarcón.

DE VALPARASSO: Jorge Videla Cubo, Director de la Escuela Naval, Emilio Court Señoret, Carlos Sieggelkow, Carlos Serrano Rodríguez, Julio Ramos Posth, Remigio Rojas, Julio Gómez Videla, Marina Rubio Armijo, Ester Obregón, Julio Lange, Eleazar Carrasco Alvarez, Gustavo Ruedlinger, Sofía Reijer de Carrizo, Delia Tait, Roberto Cordero Watters, Juan Mackenney, V. Benítez Riesco, Joaquín Alvarez, Ernesto Vicuña Escobar, Guadalupe Manríquez, Régulo Anguita, Luis Rozzi, Adriana Muñoz Ossandon, Sion Goldzweig Calica Gómez, Arturo Merino Benítez, Irre Bellochio, Contralmirante Enrique Costa Pellé, Gastón Heriberto Páez, Guillermo Mery Alfonso, Oelinda Maurura, Emilio Majlel, Luis Evaristo Arancibia, Iana Prado Avalos, Prudencio Coronado, Edith Róbinson, Angelina Oscar Lafferte, Samuel Díaz Trujillo, Francisco Araya, Desiderio Zamora, por el Comité de Ferroviarios, Amanda de Carrizo; Comité de Empleados de CADSO", Mauricio Pascal; Dr. Gustavo E. Friche, Luis Pinto Aguirre, Juan John, Sindicato Industrial Gratry, Juan Ernesto Rojas Godoy, Juan Pinto D., Ernesto Vicuña, Hernán Román, Elena Novoa, Irma de Arancibia y Enrique Soto por el Frente Provincial de la Vivienda, J. L. Correa, Luis O. de la Fuente, Raúl Valderrama Grez, Leonidas Valenzuela A., Humberto Fernández, Jorge Aspes, Juan Alcántara, Eugenio de la Fuente y Cía., B. Andrade, Luis Salas Quintana, Eclidio Moscoso, por el Círculo de Fuerzas de Orden en Retiro, Manuel Cofré Azócar, Carlos Carvajal, Ramón Luis Montenegro, Ismael Almonacid, Gustavo Ochoa Bustos, Enrique Gazale, Bárbara Piccini, Raquel Cabrera, Gustavo Morgado Vilches, Fernando Gándara Pastor, Juan Gagoo Esmeralda A. de Hurtado, Lorenzo Salahue, Agustín Arellano Pinochet, Italo Giuliucci, Elena Oyarzún Aguilar, Humberto Pérez Aravena, Luis A. Salas, por el Directorio de la Academia de Música "Antonio Antoncich", Miguel Morales y Eliseo Sánchez, del Sindicato Profesional de Repartidores de Pan, Antonio Ordenes Meneses, Eliseo Sánchez, Ernesto Salinas Morán, Benjamín Moya Muñoz, Humberto Pérez Aguilar, Pompeyo Pérez Cisternas, Luz Elena Ramírez, Ella Valdés, María Curiente, R. Horacio Julio, Pedro Braños Escobar, Ricardo Vera Alveal, Carlos Osses Carvallo, Aaron Osorio Vidal, Alcalde de San Bernardo; José Bernal, Luis Uribe González, Sofanor Gutiérrez, Raúl Arliero de la Vega, Fernando González Gómez, A. Aguilera, Pedro N. Campos, Lautaro Salinas Saldames, Orompello Vera, Alamiro Gómez Contardo, Alberto Araya Paz, Ema Fuentes, Centro Académico de Artes y Letras, Erasmo Rodríguez, Juan L. Carrillo, Agueda Pérez, Agustín Espinoza, Fidel Araos López, Ramón Ahumada Pintados, Julio Medina Medina, Heriberto Soublet, Manuel J. Pérez González, Humberto Travello Arroyo, Carlos H. Guzmán, José Dolores Alvarez, Sigifredo Mahiensen, Alejandro García, por el Rotary Club.

DE DIVERSAS LOCALIDADES: Julia Arenas Ramírez, Teresa Reyes de Carrillo, Luis Caprile Lara, René Mancilla, José Zamora,; La Calera, Luisa I. de Moncada, de La Calera; Raúl Zualdondo, María Egaña Roldán, de Chañaral; Pedro Córdova, de Tiltil; Adrián Leméndez, de El Romero; Heriberto Campusano, de Vicuña; Eleodoro Alvarez, de Vicuña; Julia Chaduick de Solar, Julio Espinoza, Abdón Barraza, Alfredo Tirado, Osvaldo Barraza, Carlos Nihels, Julio Espinoza, Atilano Moreno, Hernán Varela, Aurelio del Río, Ostario Lazo, Carlos Concha.

MANIFESTACION A DOS DIRIGENTES DEL PARTIDO RADICAL

Con numerosa asistencia se llevó a efecto el domingo 29, en la Casa Radical, la manifestación que un grupo de amigos y correligionarios ofrecieron al presidente de la Asamblea Radical de la Tercera Comuna, señor Miguel Riquelme Stuardo, y al señor Miguel D'Alencon Jiménez, miembros de la Comisión Electoral, con motivo de su día onomástico, y como un acto de reconocimiento a la magnífica labor directiva, desarrollada dentro de la Comuna en la campaña presidencial.

Esta manifestación alcanzó brillantes proporciones, desarrollándose dentro de un ambiente de franca y cordial camaradería, y constituyó una demostración clara de las simpatías de que gozan los festejados.

Ofreció la manifestación el vicepresidente de la Asamblea, señor Juan Ríos Olivos, quien, en conceptuosos términos, hizo resaltar las condiciones de talento y caballerosidad de los festejados, abundando en frases de reconocimiento a la labor política del señor Riquelme.

El términos emocionados contestaron los festejados, agradeciendo el homenaje de simpatía que se les rendía. El señor Riquelme terminó su discurso brindando por el primer radical, campeón del radicalismo chileno, el Presidente Electo don Gabriel González Videla.

PARTIDO LABORISTA DE CHILE

Cítase a Asamblea General para hoy martes a las 18,30 horas en la secretaría central Huérfanos 1153, Of. 15. Se encarece la asistencia por haber asuntos importantes que tratar.

COMITE REGIONAL SANTIAGO.— Los militantes de base y tiendas socialistas continúan inscribiéndose en los Registros de este movimiento completándose los cuadros hacia la unidad y acción por la formación del Gran Partido Socialista.

Los Registros están abiertos en Merced N.o 748, Oficina 3 (Centro Republicano Español) de 19 a 21 horas.

EN HONOR DE LOS SEÑORES FAIVOVICH Y ALDUNATE OFRECERAN MANIFESTACION

ACUERDO DEL DIRECTORIO DE LA ASOCIACION DE JUBILADOS DE LA CAJA DE AHORROS.— EL MOTIVO ES LA CREACION DE LA CAJA BANCARIA Y DE PENSIONES

En sesión de fecha 26 del corriente el Directorio de la Asociación de Empleados Jubilados y en Retiro de la Caja Nacional de Ahorros, acordó por unanimidad manifestar sus agradecimientos a los diputados señores Angel Faivovich y Paul Aldunate Phillips, con motivo de la actuación que estos parlamentarios tuvieron en el despacho de la Ley de la Caja Bancaria y de Pensiones.

La importancia de esta institución es desde todo punto de vista una conquista del gremio de jubilados, que por falta de disposiciones adecuadas se veían en situación desde todo punto desventajosa respecto de otros servidores de igual categoría.

Como se recordará el señor Faivovich presentó el proyecto y el señor Aldunate fué el Diputado informante, obteniéndose su pronto despacho que llevó la tranquilidad al seno de cientos de hogares.

Esta manifestación acordada, consistirá en un cocktail, y la fecha en que se llevará a efecto será anunciada próximamente, pues se están haciendo los preparativos para que resulte digna de los parlamentarios que la recibirán y de la institución que la ofrece.

ALIANZA DEMOCRATICA DEFENDERÁ TRIUNFO DE D. GABRIEL GONZALEZ

OTROS ACUERDOS ADOPTADOS POR ESTE ORGANISMO EN SU REUNION DE AYER

A mediodía de ayer se reunió la Alianza Democrática con asistencia de delegados de todos los Partidos que integran esta directiva de las fuerzas de Izquierda.

Se aprobó en particular el reglamento interno que establece que la Alianza tiene como finalidad defender, perfeccionar y desarrollar la Democracia y luchar en beneficio de las clases populares.

Se aprobó también la idea de que la Alianza cuente con local propio y que esté formada por tres delegados de cada Partido.

Con respecto a la victoria del señor González Videla se acordó defenderla poniendo en práctica los acuerdos que para este fin se tomaron en la asamblea popular del 15 de septiembre último.

Se resolvió, además, reunirse extraordinariamente el miércoles y el viernes próximo, a las 10 horas.

Finalmente, se acordó enviar una nota a la Falange Nacional, invitándola a formalizar su ingreso a la Alianza Democrática.

PARTIDO RADICAL DEMOCRATICO FUE INSCRITO EN CONSERVADOR ELECTORAL

AYER SE CUMPLIERON LOS TRAMITES DE RIGOR PARA QUE ESTA NUEVA AGRUPACION POLITICA PUEDA ACTUAR CONFORME A LA LEY.— HOY SE REUNE LA JUNTA CENTRAL

Se nos ha informado que días atrás, quedaron definitivamente ultimados los trámites previos a la inscripción del Partido Radical Democrático, en el Registro del Conservador Electoral, consistente en los siguientes antecedentes legales:

a) En un Acta Constitutiva del Partido, suscrita ante Notario;

b) De una declaración notarial hecha por los "ex parlamentarios radicales", que han adherido a esta nueva colectividad política, en que dejan constancia de su desvinculación del Partido Radical y del hecho de haber ingresado a este nuevo Partido; y

c) De una solicitud que lleva la firma del presidente y del secretario general del Partido Radical Democrático, en que se pide la inscripción oficial del nuevo Partido con el mérito de los antecedentes que se acompañan y de las razones que se hacen valer.

Después de un detenido estudio de estos antecedentes, efectuado por el señor Director del Registro Electoral don Ramón Zañartu, este alto funcionario procedió a la inscripción del nuevo Partido, y así lo hizo saber en comunicación escrita dirigida a su directiva.

De la inscripción antedicha tomará nota oficialmente la Junta Central del Partido Radical Democrático, en la sesión ordinaria que se efectuará en el día de hoy a las 19.30 horas.

SE FIJAN LAS BASES PARA CREAR NUEVO PARTIDO LIBERAL NACIONAL

EL ANTERIOR MOVIMIENTO FUNCIONARIO COMO PARTIDO.— MEMORANDUM PARA UNA PROXIMA REUNION PLENARIA

En la última semana el Consejo Nacional del Movimiento Nacional Liberal celebró diversas reuniones presididas por el diputado por Valparaíso señor Fernando Lorca Cortínez, y con la asistencia de los consejeros señores Jorge Díaz Zalazar, Héctor Labbé Díaz, Jovino Novoa Rojas, Víctor Gallardo, Alejandro Montero y del secretario general señor Francisco Javier Díaz Zalazar. Estas reuniones tuvieron por objeto analizar la actualidad política y considerar la proposición de algunos dirigentes del Partido Liberal Democrático, tendiente a fusionar estas dos corrientes liberales, que apoyaron al Dr. Cruz Coke en la pasada elección presidencial, dándole una cifra de votos superior a veinticinco mil electores.

Estas proposiciones están siendo cuidadosamente estudiadas, y con tal objeto el Consejo del Movimiento Nacional Liberal acordó por unanimidad la celebración, en una fecha muy próxima, de una "reunión plenaria" de las directivas del Movimiento y del Partido Liberal Democrático con el objeto de fijar, dentro de la línea política del Dr. Eduardo Cruz Coke el contenido doctrinario y la organización de este nuevo partido político, que aunaría dos importantes fracciones liberales.

MEMORANDUM PARA REUNION PLENARIA

El secretario general del Movimiento Nacional Liberal, don Francisco Javier Díaz Zalazar, hizo entrega el sábado 28 del presente, al diputado señor Lorca Cortínez, de un memorándum que será presentado a la consideración de los dirigentes que participarán en la "reunión plenaria" próxima a celebrarse, y que contiene en resumen, los siguientes puntos:

La fundación de un partido que, con el nombre de Partido Liberal Nacional, aúne a los partidos Liberal Democrático y Movimiento Nacional Liberal;

La orientación decidida y claramente expresada de la doctrina social cristiana, como única fuente de armonía social dentro del orden económico social;

La aceptación de las libertades, igualdades y derechos que nuestra carta fundamental expresamente garantiza y que son fruto de la idea liberal en lo político;

La aceptación de una moderada intervención del Estado en el orden económico, sin perjuicios de la ayuda a la iniciativa privada, como lo concibe la rama liberal del social cristianismo, fundada en Francia por Federico Le Play; y

El robustecimiento de las ideas de Dios, Patria y Hogar.

LOS UNIVERSITARIOS LIBERALES

Por su parte, la Juventud Liberal Universitaria, por intermedio de los señores Enrique Jofré, Eduardo Vial y Armando de Ramón, ha declarado al diputado Lorca Cortínez que el nuevo Partido Liberal Nacional debería organizarse bajo una base netamente popular y tendiente a estrechar las relaciones de los pueblos iberoamericanos frente al comunismo ruso y a toda clase de imperialismos.

CONGRESO GENERAL CELEBRARA PARTIDO SOC. AUTENTICO

Ha quedado nombrada la comisión organizadora del Congreso General Ordinario del Partido Socialista Auténtico, en la siguiente forma:

Presidente, Federico Madariaga E. Secretario, Luis Latapiat C.

Vocales: Bernardo Concha, Darwin Haz, Roberto Barrientos y Jorge Herrera Pinto.

Tema principal del Congreso será la unificación total del socialismo chileno, previa eliminación de todos los actuales dirigentes.

FESTIVAL DEL DIA 19

El Comité Regional del P. S. A. prepara para el 19 del presente un festival artístico que se efectuará en su local de Santo Domingo 1240. Este acto de camaradería se efectuará con el fin de propiciar la unidad del socialismo, y en él, como homenaje al camarada Marmaduke Grove, se elegirá la mejor camarada del Partido. Las diversas Seccionales de la provincia presentarán a una candidata para que compita en la elección. Varios destacados artistas de radio y teatro han ofrecido desinteresado concurso para el éxito del festival en el cual, como principal número, se efectuará un gran concurso de cuecas.

Para asegurar el éxito de esta fiesta de camaradería se han designado las siguientes comisiones, que quedan citadas para hoy a las 19 horas en el mismo local:

Finanzas: Leopoldo del Barrio, María Gangas y Oscar Orrego.

Artística: Samuel Castillo, Martha Alluy y Zoila de Guerra.

Ornato: Guillermo Trujillo, Adán Sepúlveda.

Propaganda: Roberto Barrientos, Antonio Pereira y Luis Jhonson.

La comisión organizadora invitará a dirigentes y militantes de todas las fracciones socialistas.

JUNTA EJECUTIVA DE JUVENTUD DEMOCRATICA CELEBRARA REUNION

Esta Junta cita a sus miembros a una reunión, en su local de calle Rosas 1269, para hoy martes, a las 20.30 horas. Esta reunión estará presidida por su presidente señor Pedro Cárdenas O.

Se tratará en primer término el nombramiento de un secretario de prensa y propaganda, en reemplazo del titular que se trasladó a Melipilla, y después se escuchará la palabra del presidente y jefe político.

También se tratarán en esta reunión asuntos de interés general de nuestra Juventud.

Se encarece la asistencia a esta reunión, especialmente al secretario de actas de la Junta.

PARTIDO RADICAL DEMOCRATICO

ASAMBLEA DE LA 6.a COMUNA.— Celebrará hoy a las 9,30 horas en su local de Recoleta N.o 291, una importante sesión.

Asistirán a esta reunión el presidente del Partido Dr. D. Florencia Durán, el Diputado Dn. Julio Durán, numerosos delegados de la Junta Central y el presidente provincial Dr. Dn. Héctor Pacheco.

En esta oportunidad harán uso de la palabra el presidente del Partido, el presidente provincial y el presidente de la Asamblea y miembro de la Junta Central don Desiderio Arenas, para referirse al actual momento político.

Se encarece la asistencia de todos los componentes de este organismo, pues al final de la sesión se procederá a firmar el nuevo Registro del Partido.

BLANCO 1161 VALPARAISO TELEFONO

SE PREPARA UN COMICIO PUBLICO PARA TRATAR DEL AGUA POTABLE

LO ORGANIZA LA LIGA DE LAS SOCIEDADES OBRERAS

La Liga de las Sociedades Obreras de Valparaíso acordó, en su última reunión, efectuar un comicio público y desfile, con el objeto de demostrar el deseo de la población de Valparaíso de que el Supremo Gobierno disponga inmediatamente las medidas necesarias para evitar la falta de agua potable.

En la secretaría general de la Liga de las Sociedades Obreras, se reunieron anoche los dirigentes y delegados de la Confederación de Instituciones de Empleados, Confederación de Trabajadores de Chile; Federación de Instituciones de Empleados Particulares; Asociación Nacional de Empleados Públicos; Asociación de Empleados de la Beneficencia Pública; Unión de Profesores de Chile, Sección Valparaíso; Centro para el Progreso de Valparaíso; Cámara de Comercio Minorista de Chile; Cámara Central de Comercio; Instituto de Previsión de Empleados; Unión General de Juntas de Vecinos; Sociedad Unión del Hogar; Sociedad Unión del Personal de Remolcadores y Donkeros; Sociedad Confraternidad Ecuatoriana; Unión Mutualista de Ambos Sexos; Jubilados de la Policía; Empaquetadores de Comercio; Marítima de Navegantes; Sociedad de Calderetos; Veteranos del 79; Lancheros "Santa Rosa de Colmo"; Asociación de Artesanos; Ciencia, Trabajo y Progreso de la Mujer; Unión y Fraternidad de Obreras; de Cocheros "Manuel Rodríguez"; de Zapateros "Benjamín Vicuña Mackenna"; de Señoras del Cerro de Yungay; Femenina de Protección Mutua; Sociedad "Enriqueta Sotomayor de Domeyko", y Sindicato Profesional de la Aguja.

Se acordó en principio, efectuar un comicio público y desfile, para lo cual se va a pedir el permiso de rigor a la primera autoridad de la provincia.

HOY SE CELEBRARA EL DIA DE LA ENFERMERA

Con diversos actos se va a celebrar en el día de hoy en Valparaíso, el "Día de la Enfermera", cuya organización está a cargo de la Escuela Universitaria de Enfermeras "Carlos Van Buren". En este establecimiento universitario porteño se oficiará a las 8 horas la tradicional misa que contará con la participación de todas las alumnas y a la cual seguirán algunos números internos.

Al mediodía se ofrecerá un almuerzo a las autoridades civiles y hospitalarias, miembros de la "Fundación Carlos Van Buren" y otros invitados, manifestación a la que asistirán además del cuerpo de profesoras y alumnas, las ex alumnas de este establecimiento.

Contempla el programa, además, un té y más tarde, entre las 20 y las 24 horas, un baile organizado por las alumnas de la Escuela.

EL SABADO 12 VENDRA A VALPARAISO EL CARDENAL CARO

Muy activas están las gestiones que desarrolla la comisión que fué nombrada por el Obispo de Valparaíso para preparar el programa de festejos que se le va a rendir a S. E. el Cardenal Arzobispo de Santiago, Monseñor José M. Caro Rodríguez, que vendrá por primera vez en viaje oficial a nuestra ciudad, después de haber recibido las insignias cardenalicias.

La recepción a Su Eminencia se va a efectuar el sábado 12 del corriente, a las 16 horas, llegando a nuestra ciudad en ferrocarril, y deteniéndose el tren en la Estación de Bellavista lo que permitirá que se le brinde una gran recepción, en la que van a participar las autoridades civiles, el clero, los colegios católicos y el público en general.

Va a coincidir la visita de Monseñor Caro con la solemne bendición de la nueva Catedral de la Virgen del Carmen en Valparaíso, cuya construcción estará terminada para esa fecha. La Catedral comenzó a construirse en el año 1908 y durante mucho tempo los trabajos estuvieron paralizados.

NUEVO PRESIDENTE PROVINCIAL DEL PARTIDO RADICAL

Don Eduardo Silva fué nombrado a mediodía de ayer por el Consejo Ejecutivo Nacional del Partido Radical presidente provincial de esa colectividad, en reemplazo de don Santiago Poblete Morán, fallecido recientemente.

El señor Silva ocupaba el cargo de secretario general del Consejo Provincial, cargo para el cual fué designada la señora Eclida Greve, que era vocal del Consejo.

COMITE PRO DEFENSA POB. SUD AMERICA "GABRIEL GONZALEZ"

Con fecha reciente se ha constituído en Ñuñoa el Comité pro defensa de la Población "Sud América", organización que en su primera reunión, acordó por la unanimidad de sus socios, ponerle el nombre del Abanderado de las fuerzas de Izquierda "Gabriel González Videla" y cuyo primer directorio quedó formado por las siguientes personas: Presidente Honorario, don Gabriel González V; vicepresidente Honorario, D. Raúl Cabezas R.; presidente efectivo, don Juan Pontigo Miranda; secretario, don Desiderio González Ortiz; tesorero, Sra. Sara Gutiérrez y presidenta del Departamento femenino, Sra. Emelina Brañes.

Al acto de la constitución, asistió una numerosa concurrencia, destacándose entre las personas el presidente de la Alianza Democrática de Ñuñoa, Sr. Cabezas; al presidente del Comité Independiente de la Quinta Comuna pro candidatura Gabriel González Videla, señor Manuel Hevia y Bac y diversos otros dirigentes de poblaciones vecinas. Finalizó la asamblea con una manifestación que fué ofrecida por el señor Pontigo en honor de las personas invitadas especialmente.

PARTIDO AGRARIO LABORISTA

2.a COMUNA.— Cítase a reunión para hoy martes, 1.o de octubre, en Baquedano 1193 a todos los miembros y simpatizantes de la Comuna.

Tabla: Organización Política y Asistencia Social de ésta.

Se encarece la asistencia.

PARTIDO RADICAL

VIEJA GUARDIA DE LA JUVENTUD.— Hoy a las 21 horas se efectuará, en el Club Radical, una gran comida que congregará a todos los ex miembros de la Juventud Radical.

El comité que ha tenido a su cargo esta iniciativa ha pedido a todas las personas que actuaron en la Juventud Radical, concurran a esta reunión de camaradería, en la que se fijarán las bases de este movimiento.

COMITE GUSTAVO JIRON.—Se cita a todas las personas que forman este Comité y que simpaticen con sus finalidades para hoy, en el local de la Asamblea Radical de Santiago, Teatinos 260.

ASAMBLEA DE LO OVALLE.— La mesa directiva de esta Asamblea se reunirá hoy, a las 19.30 horas, en el local de costumbre, para tratar materias de carácter interno.

GRUPO GUIA Dr. JERONIMO MENDEZ.—El próximo sábado 5, como el primer sábado de cada mes, el Grupo Guía desarrollará las siguientes actividades social-culturales:

13 a 17 horas: Tarde deportiva, en las canchas del Hospital San Luis, con partidas de fútbol, básquetbol y rayuela.

18 a 20 horas: Velada en Teatinos 260, con entrada gratuita. Habrá películas, orquesta y conferencia por el Dr. Selim Carrasco.

20 a 21 horas: Reunión por agrupaciones de actividades.

21 horas: Sesión-comida en el Club Radical.

AYER REASUMIO SECRETARIO DE LA INTENDENCIA

Don Jorge Valenzuela Borgoño, secretario-abogado de la Intendencia de Valparaíso, que se había ausentado unos días para ir a la Isla de Juan Fernández a cumplir una misión que le confiara el Primer Mandatario de la provincia, señor Abelardo Contreras, reasumió en el día de ayer sus funciones, después de haber regresado en la corbeta "Casma".

En la tarde de ayer sostuvo una larga entrevista con el señor Contreras, a quien dió cuenta en un informe confidencial, del resultado de su viaje e investigaciones hechas sobre la provisión de víveres a los habitantes de la isla de Juan Fernández.

El señor Valenzuela, durante su ausencia, fué reemplazado por el Oficial 1o. de la Intendencmia, señor Francisco Bustos Aránguiz.

MOVIMIENTO DE VAPORES

PROXIMAS LLEGADAS:

NORDSTJERNAN, de Gotemburgo.
EVANGER, de Buenos Aires.
PENCO, de Nueva Orleans.
SANTA OLIVIA, de Nueva York.
VILLARRICA, de Arica.
PUNTA ARENAS, de Coquimbo.
VIÑA DEL MAR, de Punta Arenas.
ARICA, de Buenos Aires.
FRESIA, de Guayaquil.
OTOMENA, de Nueva York.
LONTUE, de Iquique.

PROXIMAS SALIDA:

WHIRLWIND, para Sa...
MAULLIN, para Iquique...
MAGALLANES, para ...
RACHA, para Antofagasta...
LEBU, para Nueva Y...
PUNTA ARENAS, para...
CANELOS, para Lota...
CAPE POSSESSION, p...
MAIPO, para Talara...

D. ADOLFO IBA... LLEGARA HOY ... EL "NORSTJER...

En el día de hoy ... Valparaíso la motonave ... perteneciente a los ... Johnson Line, procedente ... burgo e intermedios, ... namá, trayendo un ... pleto de mercaderías ... nuestro país, entre ... mencionar pulpa de ... fábrica de papel de ... pel de imprenta en ... tativos; herramientas ... tricos, maquinaria de ... ca, etc.

En esta motonave ... el conocido hombre de ... dente de la Cámara ... mercio, don Adolfo I... be de visitar algunos ... La acomodación de ... completa figurando ... cados en Gotemburgo ... país, la señora Dag... berg, esposa del Mi... en Chile, señor ... acompañada de sus ...

ESPECTACULOS

VALPARAISO.— Ma... y noche: Corazón de ...
COLON.— Continuada: ... la zorra y La Cruz de ...
REAL.— Matinée, ... che: El caballero del ...
VICTORIA.— Matinée ... noche: Gilda.
IMPERIO.— Continuada: ... te del maharajá y La ... bo.
CONDEL.— Continuada: ... la sangre y Aventura ... yer.
AVENIDA.— Continuada: ... lia, La sombra de un ... ñana es vivir.
VELARDE.— Matinée ... noche: La reina del ...
RIVOLI.— Continuada: ... quito y Desquite en ...
REX (Viña).— Ma... y noche: La huella ...
RIALTO (Viña).— M... y noche: Pasión y ...
OLIMPO (Viña). ... mouth y noche: Flor ...
MUNICIPAL (Viña).— ... mouth y noche: Madre ... lunas.

DEL INTERIO...

HUELGA INDEFINIDA DECLA... LOS OO. DEL MINERAL DE SCH...

NO ACEPTAN LAS NUEVAS MODALIDADES DE... LOS JORNALES

CORONEL, 30.— Desde las 6 horas de hoy, se encuentran en huelga todos los obreros de la Compañía Carbonífera Schwager, que suman en total 4.313 personas.

La huelga fué declarada a causa de que los obreros piden que, en vez de que el pago de los jornales se haga una vez a la semana y en sobres, se vuelva al antiguo sistema de pago de dos veces por semana y por libretas. La Compañía no ha aceptado esta petición.— Pumarino (CORRESPONSAL).

DE NUESTRO CORRESPONSAL EN CONCEPCION

CONCEPCION, 30.— Después de una gestión conciliadora, realizada por la Inspección del Trabajo de Coronel a base del ofrecimiento de la Compañía Carbonífera Schwager de efectuar algunas modificaciones en el nuevo sistema de pago de los jornales, que es resistido por los obreros que se en... huelga desde el p... de hoy, éstos re... ofrecimiento de la ...

El rechazo se ... una concentración ... en el teatro del ... esta reunión se ... rrogar la vigencia ... de la huelga. En ... cía, el paro de pro... rado por 24 horas ... vertido en una h... indefinida.

Las autoridades ... jo proseguirán ... gestiones tendien... cionar este confli... RRESPONSAL).

COQUIMBO
CAMPEONATO DE ...ETBOL DE SEGUNDA ZONA

OVALLE, 30. — De acuerdo con el programa, anoche continuó desarrollándose la eliminatoria del campeonato de básquetbol de la II Zona, con asistencia de un numeroso público. Se dió comienzo al programa con un partido de consuelo entre Ovalle y Copiapó, venciendo el primero estrechamente por 35 a 33. En seguida, correspondió jugar a los finalistas de Coquimbo y Taltal. Hicieron un juego rápido y lucido, que entusiasmó al público. Venció ampliamente Coquimbo, el cuadro vencedor de la zona, por 44 a 32 de Taltal, clasificándose segundo este último equipo. El público rindió homenaje a los árbitros, señores León Broffman y Esteban Comás, de la Asociación Central, que actuaron con toda corrección durante el desarrollo del campeonato.

Hoy termina el campeonato de consuelo, perfilándose como primero el cuadro de La Serena.— (JULIO, Corresponsal).

COLCHAGU...
El Dr. José ... sufrió accide... en San Fern...

SE VOLCO EL A... RESULTANDO EL ... POSA ILES...

SAN FERNANDO... una de la madrugada ... jo un accidente ... en el nuevo cami... nal en construcción ... bida que se encuen... lida de la ciudad, ... gar al puente de... A dicha hora, ... ñor José Melej N... ñado de su esposa ... El Tambo, en au... pués de haber con... partidas de básquet... en el punto ante... automóvil que con... có a consecuencias ... niobra brusca para ... choque con un au... luces al no ser ap... momento oportuno ... ron al señor Melej ...

El automóvil q... te destruido. El ... su esposa resu... (Corresponsal)

COMPAÑIA CHILEN... NAVEGACIÓN INTEROCEA...

Proximas salidas de Valpa...

PARA RIO DE JANEIRO E INTERMEDIOS:
VAPOR "ANGOL", 28 DE SEPTIEMBRE.

PARA BUENOS AIRES E INTERMEDIOS:
VAPOR "PUNTA ARENAS", 3 DE OCTUBRE

COMPAÑIA CHILENA DE NAVEGACION INTEROCEA...

Casilla: 4246 — Teléfono 84523 — SANTIAGO
Casilla: 1... — Teléfono: ... — VALPARAISO

AVISOS ECONOMICOS

NOTIFICACION. — ANTE CUARTO Juzgado Civil Mayor Cuantía ésta, presentóse Juan Hilario Canto Ibaceta, comisionista, domiciliado esta ciudad, calle Gorbea N.o 1952, casa 19, demandando su cónyuge Carmen Rosa Aranda Vásquez, domicilio ignorado, fin declárase nulo matrimonio contraído día dos de octubre 1916, en Circunscripción de La Ligua, inscripción N.o 47, fúndase incompetencia Oficial Civil por falta domicilio y residencia contrayentes; primer otrosí, designa abogado patrocinante y confiere poder; segundo otrosí, solicita notificación por avisos ignorarse domicilio y fije domicilio urbano dentro jurisdicción Juzgado, bajo apercibimiento Juzgado, con fecha 28 marzo presente año, proveyó: Principal, traslado; primer otrosí, téngase presente; segundo, previamente practicar averiguaciones por Ministro de Fe conformidad Ley. Papel $ 6 N.o 88131.— S. Elgueta; Puyó Posteriormente, Juzgado, con fecha 30 agosto presente año, con mérito antecedentes, ordenó notificar por avisos publicados tres veces cada uno diarios "La hora" y "La Nación" y una vez "Diario Oficial" correspondiente. Apercíbese fije domicilio dentro radio urbano Tribunal, bajo apercibimiento notificar todas resoluciones por Estado.— El secretario. 2 Oct

MARTILLERO HERNAN EYZAGUIRRE rematará 10 del presente, 10 horas, en Compañía 1390, especies embargadas, juicio "Vercellino y Praetorius con Santa Cruz, Cora", Primer Juzgado Civil Menor Cuantía de Santiago.— El secretario. 4 Oct

QUIEBRA SUCESORA OTTO BECKER. Quinto Juzgado.—Zenón Albornoz Araya verificó extraordinariamente crédito preferente por $ 3.696.60. Juzgado proveyó: téngase presente y publíquese en conformidad ley. 3 Oct

EL ONCE OCTUBRE PROXIMO, QUINCE horas, en Secretaría Segundo Juzgado Civil Mayor Cuantía, Santiago, Bandera 342, 2.o piso, en oficina Actuario, Carlos Letelier, ante el árbitro don Jorge Pica Venegas, que conoce la partición de bienes de doña Domitila Brito, por acuerdo interesados y con admisión postores extraños, saldrá a remate inmueble ubicado en Avenida México N.o 461, esta ciudad. Mínimum: $ 80.000.— Bojeta: 10 o/o mínimum. Demás bases y antecedentes: oficina del Actuario, juicio partición aludido.— Letelier, Actuario. 2 Oct

BOMBAS

QUATRIEME COMPAGNIE DE POMPiers "Pomp- France".— Réunion Extraordinaire de Compagnie, Madi 1.o Octobre, á 19.30 heures. Ordre du Jour: Admission de volontaires, Rapport commission des fêtes, Trésorerie.— Le secrétaire. 1.o Oct

OCTAVA COMPAÑIA DE BOMBEROS "La Unión es Fuerza".— De orden del Capitán, cito a la Compañía a ejercicio para los días martes 1.o y viernes 4 del presente, a las 21.45 horas. Punto de reunión: el cuartel. Uniforme de trabajo.— El ayudante. 4 Oct

DECIMA COMPAÑIA DE BOMBEROS Bomba España "Patria y Trabajo". Cítase a la Compañía a ejercicio para el martes 1.o y viernes 4 de octubre, a las 21.30 horas. Uniforme de trabajo. Punto de reunión: El Cuartel.— El Ayudante. 4 Oct

TERCERA COMPAÑIA DE BOMBEROS Bomba Claro y Abasolo. Por orden del señor Capitán, cito a la Cía. a ejercicio para el día 2 del presente, a las 21.30 horas. Punto de reunión El Cuartel. Uniforme de trabajo.— El Ayudante. 2 Oct

QUINTA COMPAÑIA DE BOMBEROS "Bomba Arturo Prat". Cito a la Compañía a ejercicio para el miércoles 2 del presente, a las 22.15 horas. Uniforme de trabajo. Punto de reunión: El Cuartel.—El Secretario. 2 Oct

PRIMERA COMPAÑIA DE BOMBEROS de La Cisterna "Patria y Honor". Cítase a la Compañía a reunión ordinaria para el miércoles 2 de octubre a las 22 horas. Tabla: Admisión de voluntarios. Asuntos a que haya lugar.— El Secretario. 2 Oct

PRIMERA COMPAÑIA DE BOMBEROS "Deber y Constancia". Cito a la Compañía a ejercicio para el miércoles 2 de octubre, a las 22.15 horas. Uniforme de trabajo. Punto de reunión: El Cuartel.— El Ayudante. 2 Oct

SERVICIO DIARIO DE MICROBUSES

SANTIAGO - VALPARAISO
ALFREDO GOMEZ FREITAS.

INFORMES Y RESERVAS DE PASAJES:

SANTIAGO: Avenida Presidente Balmaceda 1128 (costado Estación Mapocho) TELEFONO 67320

EN VALPARAISO: AVENIDA ERRAZURIZ 64 Frente Estación Puerto TELEFONO 4637

Reserve su pasaje con anticipación. — Asientos numerados

LOS AVISOS ECONOMICOS DE "LA NACION"
y el Servicio de Microbuses SANTIAGO-VALPARAISO

le ofrecen la oportunidad de viajar gratis al Puerto, y regreso, los días Miércoles, Jueves y Viernes de cada semana con solamente colocar su aviso económico cualquier día de la semana. Al ordenar el aviso respectivo exija el boleto correspondiente que le da opción a participar en la distribución de estos pasajes.

Lista de avisadores que salieron favorecidos con pasajes que pueden utilizar en los días que se indican:

MIERCOLES 25: M. PALACIOS — SERRANO 35.
C. HUGO — SANTO DOMINGO 804.
JUEVES 26: VENDO — ESPERANTO 0401.
FABRICA — SAN ISIDRO 1675.
VIERNES 27: ANDRADE — DELICIAS 2902.
SANITARIOS — AVDA. MATTA 1072.

Los pasajes para los días indicados son entregados diariamente en las oficinas de la Empresa LA NACION de 18 a 19 horas

DIDA DE SOLTERO A JOSE CLARO VIAL.

irectorio y socios del éreo de Chile ofrece- a comida como despe- soltero al director de tución, don José Claro

manifestación se efec- el viernes próximo a 45 horas, en el Club Avenida Bernardo ins N.o 1652, y las ones se reciben hasta es próximo a las 12 n las oficinas del Club de Chile, Santa Lucía r piso, teléfono 31808.

el Carrera.-

eñor Ministro de Agri. , don Humberto Agui olan, será objeto de un ete que se ofrecerá en ior a las 21.30 horas del les 9 de octubre.

Asociación de Mujeres merícanas ofrecerá un el hotel Carrera el lu- del mes en curso.

a bridge-poker a bene- el ropero del Hospital ios "Roberto del Río": pital de Niños "Roberto o" tiene organizado un que es dirigido y man. por las señoras de los os que trabajan en di. stablecimiento.

el fin de allegar fon- ara mantener en mejo- ndiciones dicho ropero upo de señoras ha or- do un tea-bridge- po ue se llevará a efecto el octubre, en los salones tel Carrera.

generosa ayudando a ner esta obra. Reserve a dirigiéndose a los si- es damas: señoras Lua de Johow, Amanda Rol- e Infante, Irene Frei , Rudi García de Otte briela Echeverría de teléfonos N.os 40313 89753, 67892 y 40185.

RMOS.—

r, don Patricio Asta- a Goycolea.

licada de salud, la se- Carolina Valdivieso de ez.

Señorita Marta Alvares de la Rivera (Doto DANA).

Desfile de modas en el Hotel Carrera.-

Bajo los auspicios de la señora Luisa Schaaffer de Del Río, presidente de la Infancia Desvalida de Europa y Chile, se llevará a efecto en los salones del hotel Carrera, a las 17 horas del jueves 3 de octubre, el desfile de modas que presentará madame Gracielle Edouard, y cuyo fin es beneficiar a la institución nombrada.

Se ruega a las personas interesadas en adquirir sus entradas, solicitarlas a los teléfonos 33195, 83088, 53929, 30130, 44203, 53044, 32342 y 30556.

Los días 1.o y 2 de octubre, de 11 a 12, y de 16 a 17 horas se atenderá la distribución y reserva de mesas en el living de dicho hotel.

N EL ORIENTE.

ll ofrecido por el personal de Davis y Cía. (Laboratorio) Ltda., a su gerente don ace Smith, con motivo de su onomásti co, y servido en el Salón de Recepciones de los Establecimien tos "Oriente".

Matrimonios.-

Han quedado concertados los siguientes matrimonios:

El de la señorita María Angelica Aranda Aguilar con el señor Claudio Huerta Castro.

Hicieron la visita de estilo la señora Victoria Astorga de Castro y el señor Amaro Roach.

—El de la señorita Margarita María Zañartu de la Cruz con el señor Oscar Ureta Espiñeira. Hicieron la visita de estilo don Alberto Ureta Gutiérrez y señora Anita Espiñeira de Ureta.

—El de don Fernando Silva González con la señorita Gloria Picó García. Hicieron la visita de estilo el señor Osvaldo Silva Bezanilla y señora Raquel González de Silva.

—En Temuco el de la señorita Nancy Alicia Ortega Risopatrón con el señor Carlos Larraín Correa.

Hicieron la visita de estilo el señor Hernán Larraín Ripamontty y la señora Inés Correa de Larraín.

—Circulan las siguientes invitaciones:

"Gustavo Gandarillas Prieto y Luisa Guzmán de Gandarillas invitan a usted a la bendición del matrimonio de su hija Patricia con el señor Vicente Correa Villalobos que se efectuará el sábado 12 de octubre, a las 12.15 horas en la basílica de la Merced.

Septiembre de 1946."

—"Sergio Errázuriz Lyon, participa a usted su matrimono con la señorita Sara Irarrázaval Covarrubias y le invita a la ceremonia religiosa que se efectuará en la Iglesia de los RR. PP. Franceses el sábado 12 de octubre, a las 12 horas."

—"Moisés Errázuriz Ovalle y Ana Lyon de Errázuriz participan a usted el matrimonio de su hijo Sergio con la señorita Sara Irarrázaval Covarrubias y le invitan a la ceremonia religiosa que se efectuará en la iglesia de los RR. PP. Franceses el sábado 12 de octubre, a las 12 horas."

—El sábado se llevó a efecto en Concepción el matrimonio de la señorita María Victoria Vittini González con el señor Ernesto Datwyler Reich.

Puso las bendiciones el Obispo Monseñor Ramón Harrison.

Fueron padrinos de la novia don Manuel Antonio Vittini y señora Ana J. González de Vittini.

Por el novio, el señor Adolfo Datwyler y señora Elsa Reich de Datwyler.

Fueron testigos por parte de la novia los señores Roberto Larraín Torres y el Coronel Francisco Hinojosa.

Por parte del novio, los señores Alberto Sabugo y el Coronel Santa María.

LA CRUZ BLANCA.—

En el conocimiento vital de nuestras vidas, la conciencia de muchos hombres la encontramos sumida como en una nebulosa. Miran a los seres bajo el velo de una pasión corrompida y actúan como seres inferiores, y es así como día a día lanzan al desamparo a muchachas de 12 a 13 años de edad; éstas —que en la mayoría de los casos son huérfanas— en tales circunstancias se encuentran a la intemperie, enlodadas y con un hijo en sus entrañas; células vivas de una nueva generación.

Hace tiempo que la Cruz Blanca les construyó un alero, un refugio para evitar el suicidio de estas criaturas, aún más, para proteger al hijo antes de nacer.

Esta es la obra de la Cruz Blanca; obra salvadora y de redención humana.

El refugio ha ido creciendo; ha extendido sus alas tutelares. Ha hecho el milagro de los panes y de los peces se han multiplicado sus habitaciones y ya no es sólo el refugio de maternidad, es la obra socializante de vastas proyecciones en la formación y educación de la madre obrera.

Se le enseña a creer en Dios y se le protege al hijo.

La segunda etapa de esta obra, en su núcleo vital, enseña a la mujer a trabajar honradamente.

La tercera, es la que se va a iniciar con la ayuda generosa de cada uno de mis lectores.

La Cruz Blanca quiere la construcción de algunas casas que sirvan de hogar a la madre y a su hijo cuando salen de la Cruz Blanca, y de esta manera, en su unidad sociológica, dará vida a una nueva obra a favor de las clases obreras y en bien de la colectividad nacional.

ALEJANDRA VICTORIA.

BAUTIZOS.—

Han sido bautizados:

Emma Rosita del Carmen Rettig Montalva, hija del señor Enrique Rettig H. y de la señora Graciela Montalva de Rettig. Fueron sus padrinos el señor Eduardo Reid Bravo y la señora Emma Rettig de Reid.

—Ana María Rebeca, hija de don Jorge Charpentier y de la señora Ana Ramírez Charpentier.

Fueron sus padrinos don Enrique Ramírez Rodríguez y señora Ana Charme de Ramírez.

Viajeros.-

Por vía aérea se ha dirigido a los Estados Unidos de Norte América la señora Lucina de Knusk y su hija Joanne.

—Proveniente de Buenos Aires y Estados Unidos, llegaron don Jaime Bulnes Sanfuentes y señora Eliana Zegers de Bulnes.

—En breve llegarán de Buenos Aires los señores Alejandro Montt Donoso y Roberto Cruz Vial.

—El señor Leopoldo Infante, gerente de la Empresa Insa, se ha dirigido a Estados Unidos.

—A Buenos Aires, Montevideo y Río de Janeiro, partieron el señor Pedro Ossa Videla, señora María Reygadas de Ossa y sus hijas señoritas Carolina, Julieta, Carmen y Angélica Ossa Reygadas.

—A Buenos Aires, las señoras Elena Palacios de Opazo y Ester del Campo Lira.

—De Viña del Mar, don Alfonso Serrano Risopatrón, don José Fernández y don Luis Guillén S.

—De Retiro, don Paúl Infante Valdés y señora Laura Huidobro de Infante.

—De San Francisco de Mostazal, la señora Mercedes Ovalle de Izquierdo, el señor Jorge Izquierdo Ovalle y las señoritas Margarita Izquierdo Ovalle y Carmen Covarrubias Ovalle.

—A Concepción, los señores Hernán Undurraga Jaramillo y Jaime Undurraga Lyon.

—De Talca, la señora Julia Eyzaguirre de Calvo; la señora Laura Trucco de Oportot.

—De Concepción, el señor Héctor Moena Ibieta.

PASAJEROS VIA PANAGRA.—

Al norte.— George Sydie, Francisco Feldmann, Manuel Salguero, Roscal Sanford, Heriberto Peppel, Rodolfo Opazo, Alvaro Jaikel, Guillermina Struhn, Plinio Moreira Berthe N. de Kaufman, Semiramis Martins, Edmundo Bordeu William McGillifray, Percy Fish, Sinforoso Lira, Frank Burfod, Abelardo Sánchez León, Sara de Sánchez, Diana Sánchez, José Dibos, Ladislao Arteaga, Dayse Silvieta-Cintra, Francisco de Asis Carvallo, Eberardo W. Ferreira de Mello, Lucena Andrus, Lucena Joanne Knust, Carlos Martínez, Leonor C. de Martínez, Luis García, Mercedes G. de García, Roberto Odoriса Inclan, Roger Cacheux

A Argentina.— Armando Bachman, Roberto Boal Wickers, Arleene Yerbes Wickers, David Goldberg, Aaron Goldberg, Elena R. de Gallardo Boruxh Mac Rosenberg, Stella Mac Kasztan, Alberto Croqueville, Manuel García Huidobro, Clementina C. de Silva, Carlos Bustamante, Jules C. Stein, Leonel Marcotte, France D. de Marcotte, Adriana Señoret, José Granata, Vicente Smaldone, Luis Lupolto, Raúl Fortunato, Antonio Canfurra, Alberto Alcalá, Héctor Villanueva, Abraham Blinder, Eduardo Rispoli, José Ammuel, Jerónimo García, Humberto Gómez, Emilio Villarroel, Julio Aguirre, María del S. de Aguirre, Berta S. de Gana, Doris J. Stein.

IN MEMORIAM.—

Mañana, cuarto aniversario del fallecimiento de la señora Iris Vaccaro de Riethmuller, se oficiará una misa por el eterno descanso de su alma, a las 11 horas, en la Capilla de Animas, Teatinos 765.

MATERNIDAD "LUISA KAPLAN"
ARTURO PRAT N.o 139
TELEFONO: 83128
SERVICIO MEDICO PERMANENTE

MEDIAS GUANTES CARTERAS LENCERIA
Charme
Ofertas Interesantes:

Medias de seda natural, pie francés	$ 6.95
Guantes de gamuza, cortos, todos los colores, lavables	10.90
Guantes de gamuza, mosqueteros, todos los colores, lavables	12.90
Carteras en becerro o charol, última novedad	22.00

¡TURISTAS CHILENOS! EN SUS VIAJES A LA ARGENTINA, VISITEN NUESTRAS CASAS, LAS PREFERIDAS POR LA ARISTOCRACIA.
Santa Fe 962 — Esmeralda 563 — Santa Fe 1767
BUENOS AIRES

CASA IMPORTADORA
busca oficinas en bajos; 7-9 piezas, o casa antigua, radio Alameda — Santo Domingo — San Martín— Mac-Iver.
OFERTAS CON PRECIOS A:
CASILLA 3922

BANQUETE EN HONOR DE DON OSCAR AGUIRRE A.

La noche del sábado último tuvo lugar en el Hotel Carrera el banquete ofrecido por sus amigos y compañeros de labores al señor Oscar Aguirre A., con motivo de su traslado a la ciudad de Concepción como gerente de la Oficina de la Caja Nacional de Ahorros de dicha localidad.

La reunión se desarrolló en un ambiente de alegría y cordialidad, siendo ella un justo homenaje de cariño y estimación hacia la persona del señor Aguirre, a la vez que del sentimiento con que sus amigos lo ven alejarse de la capital.

Entre los asistentes, pudimos anotar a los señores Benjamin E. Manterola, Rudecinco Sáenz J., Carlos Doen, René Echeverría Z., E. Stone C., José Huerta, Rafael Castañón, Luis Acevedo, Raúl Gil, T. Aguilera, Antonio Pinatich, Juan Manuel Leiva A., Jorge Hamora A., Sigfredo Vogel N., Adrián Meneses, Raúl Guzmán, Miguel Guzmán, Arnaldo Loewe, Sergio Bendezu, Gabriel Rencoret, Arturo Araneda, Ismael Jara S., Haracat Butti, Alberto Aleaunlli, Gabriel Parham, Omar Aguirre Torrealba, Samuel Báez D., David Hamame, Arturo Pacheco Rojas, Armando Andrade Asenjo, León Murovich, Tito Tardito, Eduardo Kerbeverhard, Mario Salcedo Lodi, Espiro Butti Panayotti, Julio Delgado Alvarez, Isaías Dieguez Basalo, Demetrio Leguiso Kotaky, Virgilio Cifuentes, Rafael Castaño González, Antonio Sánchez A., Eduardo López F., Ignacio Irizar, Marcial Yáñez, Jaime Meirovich Farladansky, Costy Dabiké S., Guillermo Torres G., Arturo Isla Vivanco, David Sapag, Jorge Nieto von S., Carlos Torres G., Raúl Kunstman, Oscar Bustof G., Antonio Cuesta, Teodoro Callejas, Carlos Soto S., Luis Varela S., Avelino Comellas P., Napi Abumohor N., Juan Salman, Salim Uauy, David Valenzuela, Ricorto Conte, Abdala Ayras, Fernando Guerra S., Juan Lizana E., Pedro Nusset, Carlos Parker A., Manuel Escobedo, Bruno Manatti, Juan Bonfanti, Orlando Picón, Jorge Brouthon, Alfredo Hashel de la C., Osvaldo Elia Luis Groebe V., Alipio Manriquez, Adrián Parada, Arturo Cuadros, Juan Gaete, Nibaldo Iturriaga, Heriberto Bastías, Oscar Baeza, Luis Mazzuechelli A., Plutarco Romero, José González, Osvaldo Bascuñán, Armando Albornoz, José Valero, Eduardo Camus, Rafael Adroner R., Isa Ayub, Benito Rubio, Luis Acevedo, Isidro Castillo.

Almuerzo en honor de don Clemente Diaz León.-

Mañana miércoles, a las 13.15 horas, se llevará a efecto en el Club de la Unión el almuerzo que ofrecen sus amigos a don Clemente Diaz León.

Ofrecerá la manifestación el señor don Francisco Garcés Gana y hará uso de la palabra el presidente de la Sociedad Periodística de Chile, señor don Alejo Lira Infante.

Las adhesiones se continuarán recibiendo en la Caja del Club hasta hoy martes, a las 20 horas.

Han adherido hasta ayer, las siguientes personas:

Daniel Risopatrón Moreira, Luis E. Brain, Diego Dublé Urrutia, Víctor Risopatrón Lira, Demetrio Zañartu, Francisco Huneeus, General Víctor Labbé V., Antonio Huneeus Gana, M. B. Lowing, Carlos Griffin, Arturo Ureta Echazarreta, Enrique Morandé C., Adolfo Fuentes Rojas, Salvador Cruz Gana, Héctor Claro, Raúl Irarrázaval, Luis Ramírez Sanz, Juan Villamil Concha, Julio Ripamonti C., Enrique M. Figueroa Pérez, Enrique Figueroa G. Huidobro, Emilio Valdivieso Valdés, Excmo. señor Carlos Guiraldes, Carlos Pérez Ruiz Tagle, Fernando Aldunate, Antonio Varas Montt, Jorge Prat Echaurren, Maximiano Errázuriz, José A. Alfonso, Alejo Lira, Samuel Irarrázaval Lira, Rodolfo Goycolea, César Cordovez, Julio Silva Rivas, Luis Manuel Rodríguez, Humberto Grez Silva, General Carlos Fuentes, Ricardo Cox Méndez, Octavio Méndez, Roberto Figueroa Pérez, Francisco Garcés Gana, M. Carlos George M., Alberto Risopatrón B., Luis Schmidt Q. Manuel de la Lastra, Enrique Burgos Varas, Alfonso Domínguez E., Santiago Gallardo N., Antonio Valech, Enrique Ovalle Castillo, Rafael Valdivieso A., Alberto Olea P., Germán Domínguez, Fernando Varas, Jorge Silva Silva, Rodrigo Aburto, Lautaro García, Jorge Meléndez Escobar, A. Silva de la Fuente, Miguel Leteller, Carlos Balmaceda S., Jorge Cox Lira, Carlos Balmaceda L., Ismael Edwards Matte, Ambrosio G. Huidobro, Manuel Cruzat V., Manuel Gaete Fagalde, Pedro Lira Urquieta, Julio Donoso D., Arnaldo Carrasco M., Hipólito Oliva M., Rafael Urrejola, doctor Eduardo Díaz Carrasco, Jorge Errázuriz, Misael Correa Pastene, Abraham Guzmán C., Enrique Nieto, Sergio Fernández Larraín, Javier Vergara Barrios, Eduardo Alvear Urrutia, Ricardo Donoso Novoa, Alberto Cruchaga Ossa, Joaquín Irarrázaval L., Luis Pereira Iñiguez, Roberto Sánchez G. de la H., Arturo Prat Echaurren, Joseph J. Cussen, Augusto Ovalle Claro, Lucio Concha Molina, Ramón Montero Rodríguez, Alfonso Barrios, Guillermo Subercaseaux, Hernán Eyzaguirre León, Juan P. Bennet, Rafael Correa Ugarte, Carlos Ibáñez del Campo, Fermín Vergara, Manuel Trucco, René Silva Espejo, Tomás Edo., Rodríguez Ricardo Labarca, Francisco Méndez, Joaquín Prieto Concha, Enrique Chirgwin Coo, Hernán Cruz Gana, Aníbal Bravo Kendrick, Excmo. Embajador de El Salvador, don Joaquín Guillén Rivas, Ruperto Murillo, Juan Tonkin Th., Clemente E. Díaz Vergara, Arturo Rodríguez Izquierdo, Luis Herrera Silva, Héctor Rodríguez de la Sotta, doctor Alfredo Alcaíno, Carlos Peña Otaegui, Alberto Díaz León, Hernán Díaz Carrasco, Joaquín Fernández F., Luis Valenzuela Díaz, Juan E. Montero, Manuel Rodríguez Pérez, Eduardo Irarrázaval Concha, Diego Armstrong Larraín, Alfonso Figueroa Pérez.

EN EL CAPRI.-

Manifestación de un grupo de empleados de la Caja Nacional de Ahorros.

MUSICA

HOY SE CANTA "LA BOHEME" Y EL JUEVES "CARMEN"

Hoy, en sexta función de gran abono, de la temporada lírica oficial, que ha entusiasmado al público tanto chileno como extranjero que llena diariamente la sala del Municipal, se cantará la romántica y popular ópera de Puccini "La Boheme", que tendrá sobresalientes intérpretes, en la soprano argentina Pili Martorell, que encarnará el rol de Mimí; en Bruno Landi, Carlos Morelli, Gli. como Vaghi y Gerard Pechner, cuyas personalidades artísticas no necesitan de mayor elogio y en los destacados elementos de la lírica nacional, Gloria Alcázar y Mario Pluzaola.

Mañana habrá descanso, y el jueves, en séptima función del gran abono, se cantará la gran ópera de Bizet, "Carmen", que será protagonizada por Giana Pederzzini, que hace una verdadera creación en su papel, y por un cuadro estelar, que detallaremos mañana. En "Carmen", actúa el ballet del Instituto de Extensión Musical.

El viernes, en octava función de gran abono, se cantará la inmortal ópera de Wagner, "La Walkiria", con el cuadro de cantantes del Metropolitan Opera de Nueva York, que integran las sopranos Jeanne Palmer, Wanda Werminska, Mario Matthaeus Frederik Destal, Deszo Ernster y el famoso tenor Torsten Ralph, que al igual que el célebre tenor Galliano Massini y el aplaudido tenor Alejandro Granda, debe arribar entre hoy y mañana a la capital. "La Walkiria", será dirigida por el maestro Thomas Mayer

WANDA WERMINSKA

Nacida en la gran hacienda de Bloszczyce en la planicies fértiles del sur de la Ucrania, pasó la niñez canturreando y recorriendo a lomo de un caballo fogoso, tierras de la propiedad de sus padres. Siempre curiosa e inteligente la niña aprendía fácilmente las canciones regionales, observando los hábitos de la gente y de la exuberante naturaleza. Entraba en torneos con los pájaros, queriendo superarlos viviendo la vida, cantando alegremente, sin soñar aún con el brillante porvenir que le aguardaba.

Antes de la revolución de Rusia Wanda Werminska, trasladóse a Kiev en donde el famoso tenor de la Scala, T. Leliwa, la profetizó un buen porvenir a la niña-prodigio. Vino la revolución, y Wanda Werminska fué a parar con su familia a Varsovia.

Allí en la capital de Polonia, Wanda Werminska termina su curso de bachillerato, sin descuidar el arte; organiza conciertos ambulantes para la juventud escolar, conoce al primer regente de la Opera de Varsovia, Arturo Rodzinski, que desde hace muchos años recorre con éxito todas las Américas y éste, previendo y reconociendo la fortuna que encierra la garganta de la estudiante, colóca'a junto a la primera actriz de la Opera de Varsovia, Helena Zboinska-Ruszkowska, presentándola también, al doctor Emilio Mlynarski, mundialmente conocido, director de la Opera en Varsovia. Conjuntamente con el canto, Wanda Werminska estudia afanosamente historia de la música, el arte de la pintura, la escultura clásica y en la Academia del Arte, el arte de estilización.

Después de un año de estudios, se le deparó a Wanda Werminska la oportunidad de presentarse en el más difícil papel de "Amneris" en "Aida", con ruidoso éxito, y debuta en la Gran Opera de Varsovia, siendo en seguida contratada definitivamente para esta ópera. Empezaron pues las labores más serias. Con el maestro País, alumno de Toscanini en Milán, estudió el estilo de Verdi, y con los maestros Frenkel-Ehrenstein y Clemens Krauss en Viena el estilo wagneriano.

He aquí en pocas palabras el rumbo que tomó Wanda Werminska.

HABRA DEBATE SOBRE NUEVA ESTRUCTURA DE MIN. DE AGRICULTURA

El próximo martes 1.o a las 18 horas, se verificará en el local de la Sociedad Agronómica de Chile, calle Chacabuco N.o 209, una sesión con asistencia exclusiva de Ingenieros Agrónomos, con el fin de tratar el tema: "Reestructuración de un gran Ministerio de Agricultura".

Actuará de relator el señor Leoncio Chaparro, dirigirá el debate el señor Alberto Graf y es libre la asistencia para los profesionales citados.

MANIFESTACION.—

Con motivo de su día onomástico, la señora Sofía Villegas de Guzmán ofreció unas once-comida a un grupo de sus relaciones en su casa habitación.

CULTO.—

CONCENTRACION DE LA A. J. C. F.

El domingo 29 se concentraron en el parque de "La Protectora de la Infancia", las socias de la Juventud Católica Femenina de los siguientes centros del Llano de Maipo, Hacienda El Principal y Lo Arcaya, La Obra, Puente Alto, La Granja, San Vicente de Bellavista, N. Señora de las Mercedes y Viña Tarapacá, y el propio centro interno de La Protectora.

Fué presidida esta concentración por los señores curas Pbro. Alfredo Alvarado, Pbro Emilio Tagle y R. P. Víctor Lagos, párrocos de Puente Alto, Bellavista y Monserrat, respectivamente; por la presidenta arquidiocesana de la J. C. F., Juana Oto Villa, la vicepresidenta de la A. U. C., Elisa Sanfuentes.

Leyeron temas muy bien desarrollados la presidente de Puente Alto, Yolanda Soto y la vicepresidenta de Bellavista, Olivia Iñiguez.

Próximas reuniones de dirigentes: Miércoles 2 a las 18 horas: presidentas de colegios.

Jueves 3 a las 18 horas: presidentas de centros parroquiales.

Jueves 3 a las 18 horas: tesoreras.

Retiro para dirigentes: Los consejos nacional y arquidiocesano han organizado un Día de Retiro en la Casa de Vacaciones de Peñaflor para sus miembros, y lo hace extensivo a la Escuela de Propagandistas y presidentas de centros parroquiales.

Predicará el retiro el asesor nacional, Pbro. Jan Skowronek, y se efectuará el viernes 4. Las inscripciones se reciben en la tesorería del hogar hasta el jueves 3.

Se insiste en que este retiro es sólo para las dirigentes nombradas.

La revista Hacia el Ideal: Los centros de Santiago deben retirar sus revistas de la tesorería arquidiocesana el jueves 3.

BELLAS ARTES.—

EXPOSICION DEL PINTOR ORELLANA SE INAUGURO

Ante una numerosa y selecta concurrencia se realizó en la tarde de ayer la inauguración de la Exposición de Cuadros del distinguido pintor chileno Víctor Orellana L., en la Sala de Arte del Ministerio de Educación, Av. Bdo. O'Higgins 937, la que podrá ser visitada durante el cursó de la presente semana.

Entre la numerosa asistencia se pudo notar la presencia de destacadas personalidades de nuestro ambiente cultural y artístico, representantes del Ministerio de Educación, catedráticos de la Universidad de Chile, diplomáticos residentes, miembros oecadogos y pro demia de Bel escritores y pú quienes admira obra artística pintor Orellana.

La exposición diariamente hab L'amaron espe ción sus delica sajes chilenos, sabe interpretar pila y su paleta representativo naturaleza de

AYER INAUGURO EXP PICTORICA OLGA BOET

En la Sala de Arte del Banco de Chile se inauguró ayer en la tarde, con asistencia de un numeroso público, en el que anotamos la presencia de distinguidas personalidades de nuestro mundo artístico e intelectual, la Exposición de cuadros originales de la pintora Olga Boettiger.

La impresión general que producen estos motivos florales y naturalezas muertas que presenta la artista, es excelente. Forman un valioso conjunto, que asciende a más de treinta telas al óleo, que revelan un detenido estudio en cada composición y cuya cualidad más sobresaliente es la riqueza de su colorido y el toque vigoroso de la pincelada, firme y segura siempre.

Entre las obras que más llaman la aten "Uvas y dur calidad pictó mismo "Hojas desde el prim impone por l sencillez de su

La Exposición abierta hasta mana.

SALON DE NACIONAL ARTES.— La Sociedad Bellas Artes cibir obras p Nacional a e al 30 de novie desde el 14 de Palacio La A pañía 1340. Informes d 17.30 horas a

BIBLIO

LA REVISTA El número de la revista un interesante noticias de la gráfica en to Luego, una c mente ilustra pectos descon rrera de Rita berto Soria, d envía sus siem tes comentario dad en esa co gráfica. Max ce otro de sus sas curiosas a y estrellas h E: simpático fotógrafo, carp nero, excelente una interesante Mildred Madis Denis, realiza una interesante de la vida y fu nto Raimu. L vedades del c ilustradas con clusivas. Prospe gas, tangos y p do hay en el C Una crónica d fovich, corresp nos Aires. Sylvia ta su primer e Gloria Lynch y Guevara, que re le, después de u ausencia. "Los p paña y de Amé rina de Navassa secciones de co quete de Noticia sión de fotograf trellas del cine latunadas"; "Co pa un puesto en dos páginas la revista, la m las estrellas e Todas las novedo mana en cine, nacionales. En gina, posa para de Ecran, la estrella Patricia

INFORMACIONES CABLEGRAFICAS

OPTIMISMO FINANCIERO EN EE. UU.

LAS BAJAS EN LA BOLSA NO DETERMINARIAN UN FIN DEL PERIODO DE PROSPERIDAD

WASHINGTON, 30.—(U. P.).—(Por Harry Franz).—Los círculos económico gubernamentales, mantienen su optimismo respecto a la situación financiera del país para los próximos años, y también frente a la baja reciente en la Bolsa de Nueva York. Si bien observan con atención las interpretaciones en el sentido que se trata "de un ciclo natural en los negocios", rechazan la opinión expresada por las altas esferas de las finanzas, que esa baja de valores señalaba el fin de la prosperidad y el comienzo de una depresión económica.

Los economistas del Gobierno consideran, que los ciclos históricos constituyen una base precisa para predecir futuras tendencias, y sigue siendo la impresión generalizada, que una producción creciente, más una política previsora de las autoridades en cuestiones presupuestarias y de impuestos, impedirán que los negocios disminuyan considerablemente en el futuro próximo.

No obstante, las explicaciones "psicológicas" dadas por las esferas financieras de Nueva York en relación con la baja de valores, ha sido causa para que los economistas profesionales de Wáshingtn hayan adoptado una actitud mesurada y de análisis, pues saben por experiencia, que las huelgas, crisis diplomáticas, y otros factores imprevisibles modifican con frecuencia las tendencias que, según índices y estadísticas se acusan en la industria y comercio de un país.

A juicio de los círculos políticos, la campaña electoral durante los próximos dos meses, tendrá como consecuencia que se critique enérgicamente la política económica del Gobierno, en especial, con respecto a los salarios y precios. Sirve de ejemplo lo que ha sucedido con la carne, cuya escasez se ha convertido en un factor político.

SOLO DOS MILLONES DE CESANTES

El optimismo de los economistas en Wáshington, se ve fortalecido por la falta casi absoluta de cesantía, (hay solamente dos millones de desocupados) la demanda extraordinaria de artículos manufacturados, y la cosecha sin precedentes, que han logrado los agricultores.

Estos factores favorables, han sido contrarrestados hasta cierto punto, por la incertidumbre existente sobre el futuro de las relaciones entre el capital y el trabajo.

ESCUCHE

LA CONFERENCIA

"CASOS Y COSAS DEL BARRIO HORNILLAS"

del Pbro. Eladio Vicuña,
Párroco de Santa Teresita.

C. B. 138 y C. E. 1185
Radio El Mercurio

MIERCOLES 2 DE OCTUBRE

10 P. M.

Prensas DAKE

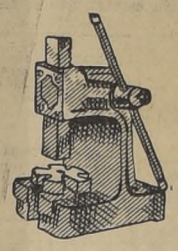

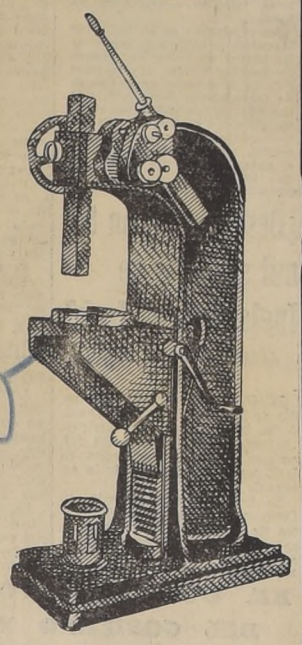

SEIS MODELOS CON CAPACIDAD DESDE 1 HASTA 12 TONELADAS

Estas prensas son muy necesarias en todo taller, ya sea para calzar o descalzar bocinas, embutir o enderezar ejes, etc., y permiten al operario ejercer presiones máximas con un mínimum de esfuerzo.

En este tipo de prensa se obtiene una presión simple o combinada en forma rápida con sólo insertar o extraer el pasador deslizable. Por medio de una cartilla se aproxima el vástago instantáneamente a la pieza en elaboración, ya que un freno permite colocarlo en cualquier posición deseada, obteniéndose en esta forma un trabajo rápido y eficiente.

ENTREGA INMEDIATA

2405

NUEVA DIRECCION TEATINOS 240 TELF. 83374-75-76

FERRETERIA SANTIAGO
Ostertag y Co.

"Estados Unidos mantendrá su flota en el Mar Mediterráneo para apoyar su política exterior"

Declaración oficial del Secretario de Marina, Mr. James Forrestal

WASHINGTON, 30.— (UP).— Estados Unidos dió a conocer claramente al mundo hoy, que se propone mantener sus fuerzas navales en el Mediterráneo tanto que sean necesarias para apoyar allí la política exterior norteamericana.

El Secretario de Marina, James Forrestal proclamó esta decisión, en una declaración oficial sobre las razones para mantener fuerzas navales en el Mediterráneo. Ella declaración he hecho emitida al mismo tiempo que Rusia está ejercitando pronunciamiento nuevamente sobre Turquía para obtener igual participación en el control de las defensas de los Dardanelos.

La declaración de Forrestal fué la primera declaración oficial rotunda de que las fuerzas navales de Estados Unidos se encuentran en el Mediterráneo para apoyar la política externa.

Decía que estas fuerzas tenían dos objetivos. Primero, "Apoyar las fuerzas aliadas de ocupación y los gobiernos militares aliados en el desempeño de sus responsabilidades en las zonas ocupadas de Europa". Segundo "proteger los intereses de Estados Unidos y apoyar la política de Estados Unidos en esa zona".

Manifestó que la Armada no propone adquirir nuevas bases terrestres en el Mediterráneo y declaró que se ha proyectado mantener "una cantidad de barcos de guerra en servicio en el Mediterráneo, con una fuerza adecuada para la consecución" de los propósitos. Dijo que actualmente hay una división de cruceros, una flotilla de destructores y los barcos auxiliares necesario en aguas europeas.

Envío de rusos a América denuncia "Pravda" de Moscú

MOSCU, 30.— (UP).— "Pravda" publica la siguiente denuncia: "El comité de repatriación del Consejo de Ministros ha informado a nuestro corresponsal especial, según informaciones recibidas aquí, varias decenas de millares de ciudadanos soviéticos son preparados para enviarlos a países sudamericanos, a través de algunos puertos italianos.

Actualmente estos ciudadanos soviéticos están en los campamentos de personas desplazadas en las zonas norteamericana y británica de Austria, y deben ser repatriados a la Unión Soviética".

AHORA MUCHOS USAN
ENTADURA POSTIZA
n verdadera comodidad

Coma, hable, ríase o cante, sin temor a que su dentadura postiza se le desprenda o caiga de la boca. FIXODENT mantiene dentaduras postizas más firmes y cómodamente en la boca. Es polvo de sabor agradable no deja en la boca ninguna sensación pegajosa. No causa náuseas. Es alcalino (no ácido). Suaviza el aliento. Obtenga FIXODENT en cualquier farmacia.

Distribuidores: Codental, S. A. Casilla 121-D, Santiago, Chile.

EISENHOWER CRITICO EL EXCESIVO PESIMISMO QUE HAY EN EL MUNDO

Vende su casa y se va a la montaña por bomba atómica

NUEVA YORK, 30.—(UP).— El contratista de obras William Keenan vendió su casa, puso todos sus muebles en un camión, y, acompañado de su esposa y sus cuatro hijos, se marchó a las montañas. Dice que allí estará a salvo de la bomba atómica, cuando estalle la tercera guerra mundial.

Desde el bombardeo de Hiroshima, Keenan empezó a liquidar sus negocios, por opinar que "las zonas despejadas son las más seguras, por no ofrecer blanco a la bomba atómica. Las zonas del Este serán las primeras atacadas por el enemigo. Debemos huir de las grandes ciudades. Aunque algunos opinan que no habrá tal ataque, yo creo que sí, por lo que me parece que debemos tomar precauciones".

"TENEMOS EVIDENCIA DE QUE LA COOPERACION INTERNACIONAL NO ESTA MUERTA", DECLARO

BERLIN, 30.—(UP).—El general Dwight D. Eisenhower criticó el excesivo pesimismo que existe en el mundo y dijo en una conferencia de prensa que hay una definitiva evidencia de una creciente ecooperación internacional en todo el mundo.

El general dijo: "Todos los soldados que han estado en el pasado conflicto, tienen la esperanza de que un entendimiento inteligente traerá el día en que los soldados, como yo, quedemos sin trabajo".

Después de hacer ver que la civilización no podría soportar otra guerra global, Eisenhower dijo: "Tenemos evidencia de que la cooperación internacional no está muerta, sino que va creciendo y debería producir más y más resultados". Agregó: "Hablando como soldado, digo que podemos mirar al futuro con más optimismo de lo que se refleja en las declaraciones hechas en Estados Unidos".

Respondiendo a una pregunta el general dijo que hacía un año que no sabía de su antiguo amigo el mariscal soviético Georgi K. Zhukov.

Dijo: "No he sabido de él desde que me fuí de aquí. No se dónde puede estar".

Eisenhower, que fué un íntimo amigo de Zhukov desde que fueron colegas en el Consejo de Control y admiró al héroe soviético de la guerra, "Yo atribuía gran valor a mi amistad con él".

PANORAMA ALENTADOR EN ALEMANIA

El general manifestó que la política norteamericana de colocar responsabilidades en manos de los alemanes, y de animar a la prensa libre, parecía estar dando buenos resultados.

"Hay una atmósfera de actividad productora en Alemania actualmente, que es alentadora", dijo.

Eisenhower rindió un tributo a los corresponsales en Europa que habían demostrado la determinación de informar con exactitud. Dijo que la prensa de Estados Unidos también había "evolucionado hacia una actitud de sentido común" respecto a la ocupación.

Anteriormente Eisenhower dijo ante un auditorio de soldados norteamericanos de ocupación que su misión era una continuación de lo que se había hecho en la guerra. "Vosotros todavía lleváis la responsabilidad del hombre que peleó en la batalla de la saliente de las Ardenas. No vinimos a la guerra sólo para matar a algún individuo. Las naciones van a la guerra con un objetivo".

El general Eisenhower no dió ninguna indicación de que la cancelación de sus viajes a Viena e Italia tuviera algo que ver con la situación política o internacional. Dijo que su itinerario era muy flexible y no era seguro cuando tendría que regresar a Washington.

COMPRE EL ACUMULADOR

Preferido por Peritos

Insista en ACUMULADORES AUTO-LITE

...para potencia-seguridad

F37

EL ARZOBISPO DE ZAGREB NEGO HABER TRAICIONADO A SU PATRIA

ZAGREB, 30.— (U. P.).— Al iniciarse el juicio que se le sigue " por haber colaborado con los nazis", el Arzobispo Aloysuis Stepinac negó haber traicionado jamás a su país.

El guía espiritual de dos millones de católicos croatas se declaró inocente de colaboración y crímenes contra el Gobierno yugoeslavo. Stepinac pidió autorización para hacer una declaración, pero el tribunal la rehusó respondiendo: "Primero tiene usted que contestar estas preguntas". Luego se procedió al interrofatorio sobre los puntos contenidos en la acusación.

Al responder a una de las preguntas el acusado dijo: "No considero haber traicionado jamás a mi país. A otras preguntas respondió: "Rehuso contestar" o "No tengo nada que decir". Las preguntas se referían principalmente a las actividades políticas de la Iglesia Católica.

La sesión de la tarde se redujo casi exclusivamente a un monólogo del presidente del tribunal, quien leyó muchos artículos publicados en revistas y periódicos y analizó las preguntas y respuestas del interrogatorio preliminar de Stepinac.

Los espectadores sisearon cuando Stepinac fué interrogado acerca de las misas que mandó oficiar por Ante Pavelic, líder títere de los nazis, de Croacia, durante la guerra.

Stepinac contestó: "Es mi sagrado deber rogar también a Dios por el enemigo".

Cuando el presidente lo acusó de haber obrado sin conciencia al no tratar de evitar que el pueblo se uniese a los "ustachis" Stepinac contestó: "Mi conciencia está tranquila". El fiscal entonces le preguntó: "¿Cuál de sus conciencias está tranquila la del sacerdote o la del hombre?". Stepinac replicó: "Mi conciencia de hombre".

Cuando le mostraron fotografías en que aparecía asistiendo a varias reuniones en compañía de Pavelic, Stepinac dijo: "No veo razón alguna por qué no he de concurrir a ceremonias públicas cuando se me invita. Todos saben lo que significan esas ceremonias". En cuanto a la fotografía en que aparecía concurriendo al Parlamento "ustachi" Stepinac declaró: "He estado en vuestro Parlamento también, pero eso no quiere decir que apruebe vuestra ideología". El presidente de la Corte inmediatamente le preguntó si hacía una comparación entre el Gobierno "ustachi" y el actual, a lo que Stepinac replicó: "No hago comparaciones. Sólo declaro un principio".

Los espectadores volvieron a sisear cuando se dió lectura a un artículo que describía al Arzobispo impartiendo su bendición a los cruzados "ustachis". El acusado dijo: "Imparto bendiciones a todos los que las solicitan" El presidente de la Corte le preguntó si también lo hacía a los criminales a lo que Stepinac respondió: "Todos tienen derecho a recibir bendiciones".

Capitana K. N. Durant condenada a 5 años de trabajos forzados

FRANCFORT, 30.— (UP).—La Corte Marcial declaró culpable hoy a la capitana Kathleen Nash Durant, de ausentarse sin licencia, y de robar las joyas de Kronberg, y la condenó a cinco años de trabajos forzados, y a ser expulsada del Ejército de Estados Unidos.

La antigua administradora de 43 años de edad, del club de oficiales del castillo de Vronberg aceptó el veredicto en forma imposible. Dos veces durante la monótona lectura de la lista de joyas de la corona de Hesse —por valor de un millón y medio de dólares— que ella había robado, se alisó nerviosamente la ropa.

Cuando se levantó la sesión del Tribunal, abandonó la sala de justicia calmadamente, acompañada por sus tres abogados.

CONGRESO INTERAMERICANO DE RADIO SE INAUGURO EN MEXICO

CIUDAD DE MEXICO, 30.— (U. P.).— Con asistencia de los delegados de las 21 repúblicas americanas y del Canadá, se inaugurará oficialmente hoy en el Palacio de Bellas Artes, el Primer Congreso Interamericano de Radiotelefonía, con el propósito de coordinar el funcionamiento y el desarrollo de las estaciones comerciales de radio del Continente.

El comité de organización integrado por los delegados de Uruguay, Brasil, Ecuador y México presentará un proyecto de resolución, en que se pide una libertad de la radiotelefonía similar a la que existe para la prensa de la mayoría de los países, y otras mociones en que se propugna la solidaridad interamericana, programas educativos y un código internacional de ética.

También se promoverá la creación de la Asociación Interamericana de Radiotelefonía y las diversas delegaciones pedirán a sus Gobiernos que la reconozcan como respresentantes de la radiotelefonía comercial de América.

Además, de los delegados de las emisoras, la mayor parte de los países, a pedido de los organizadores del Congreso, han designado a sus representantes para que asistan a las deliberaciones aunque no tendrá voto.

La primera sesión plenaria se efectuará el martes. En el acto de hoy hablará el Presidente Avila Camacho, y el Ministro de Comunicaciones, Pedro Martín Torrell, inaugurará la exposición de televisión, radar y modulación de frecuencia que se efectuará con motivo del Congreso.

Después de la inauguración, los delegados serán recibidos en sesión solemne por el Consejo Deliberante, el que les conferirá condecoraciones especiales.

Triunfo laborista en las elecciones australianas

SAN FRANCISCO, 30.— (UP).—Ha continuado hoy el escrutinio de los votos emitidos en las elecciones generales celebradas en Australia, y el partido laborista tiene ya asegurados 32 puestos de los 36 del Senado y 45 de los 46 de la Cámara de Representantes.

Según la radio de Australia ya han sido escrutado 3.400.000 votos, de los cuales 1.332.000 han sido en favor de los candidatos laboristas. Los partidos Liberal y Agrario recibieron en total 1.522.000 votos.

MORAL DE UN DECRETO

En nuestro país se presentan a menudo cosas que realmente sobrecogen y exasperan al más indiferente de los mortales. Si un hombre, por ejemplo, o una organización, logra abrirse paso honradamente por la empinada cuesta del progreso, recurriendo a los mayores sacrificios e incomprensiones de parte de quienes deben estimular tan encomiable esfuerzo, el cual contribuye a fomentar el bienestar social y a robustecer la vida económica de la República, no bastan las incomprensiones y envidias, sino que existen ciertos elementos cuya mayor gloria consiste en obstruirle el camino a toda persona que labora incesantemente por la tranquilidad y grandeza de la Patria. Estas manifestaciones tan poco constructivas de tales elementos en nuestro país, están, por desgracia, en contraste lamentable con lo que ocurre en la vida cotidiana entre los habitantes de los pueblos anglosajones. Allí la cooperación y sincero entendimiento entre todos ha llevado a esos pueblos a la mayor elevación moral, espiritual y material.

RESOLUCION INSOLITA

Ahora es interesante dar a conocer a la opinión pública del país, el alcance y trascendencia que tiene para las actividades comerciales un decreto dictado últimamente por don Desiderio Arenas A., Jefe del Control de Precios de Drogas y Específicos de la Dirección General de Sanidad, en contra de don Luis Tello, propietario de la conocida "FARMACIA HUERFANOS", a quien ese organismo le ha denegado la autorización para trasladar dicha Farmacia de la calle Huérfanos N.o 840 al local de Ahumada esquina del Pasaje Agustín Edwards, nuevo edificio de la "Sociedad de Renta Urbana", en circunstancia que el mencionado establecimiento **ha sido notificado de desahucio del local que ocupa actualmente.** Las poderosas razones que impulsaron al señor Arenas a tomar una determinación tan insólita, atentatoria contra la libertad de comercio, y perjudicial para los intereses del dueño de la **"Farmacia Huérfanos"**, es que esta Farmacia ocuparia un local a menos de 400 metros de otra que se encuentra en la parte céntrica de la ciudad, con lo cual se lesionaria la "Ley de Circuito", haciendo concesiones a menor distancia. Además, el señor Arenas fundamentó su opinión para dictar el decreto anteriormente citado, en que la "FARMACIA HUERFANOS" quedaría ubicada muy cerca de las Farmacias "Franco Inglesa", "Bentjerodt", "Central", "Klein" (N.os 1 y 2), "York", "Brandt", "Reccius" e "Imperio", las cuales están a menos de 200 metros una de otra. Pero lo que francamente espanta a la persona que se compenetre de la lectura del decreto en referencia, es que el señor Arenas toma tal medida contra uno de los dueños más prestigiados en el comercio farmacéutico, cimentando su opinión en que no puede conceder el traslado a la "FARMACIA HUERFANOS" al local solicitado, porque esta medida **"iria en perjuicio"** de las Farmacias enumeradas más arriba, las cuales, según el señor Arenas, tienen **"su propia clientela en cada cuadra"**. Tan alto funcionario de la Dirección General de Sanidad se ha situado en un terreno de velar por los intereses de las Farmacias del centro de la ciudad. Sin embargo, es de gran interés preguntarse: **¿Quién vela por la salud del pueblo que necesita adquirir medicinas de primera clase a los precios más bajos de plaza?**

Más aún. ¿Por qué las Farmacias nombradas por el señor Arenas estiman que es un peligro para sus ventas diarias, ya que tienen clientela propia, ver a la "FARMACIA HUERFANOS" en el nuevo local de calle Ahumada esquina de Pasaje Agustín Edwards? La razón es clara y sencilla: la "FARMACIA HUERFANOS" ha conquistado innumerable clientela en la República, de todas las clases sociales, porque sus actividades no son llevadas con un fin únicamente lucrativo, sino social y profundamente humanitario. Su atención al público es solícita, debido a que su dueño está preocupado hasta del más mínimo detalle de su establecimiento, desde las primeras horas de la mañana, hasta las últimas de la tarde. Su despacho de recetas jamás ha merecido reparo de nadie, y sus mercaderías son vendidas a un precio tan bajo, que ninguna otra farmacia lo ha hecho hasta hoy. La "FARMACIA HUERFANOS" está al servicio del pueblo. Tal es la razón por que las otras farmacias del centro de la ciudad miran con miedo, con pánico la ubicación de la "Farmacia Huérfanos" en su nuevo local. Y lo extraño, lo inconcebible en este caso, es que un funcionario de un organismo estatal que tiene como misión velar por el bienestar social, por la salud del pueblo y por abaratar la vida, **se preocure de no "disminuirle la clientela propia a determinados establecimientos comerciales".**

LA LEY PAREJA NO ES DURA

Hace más de dos años, se instaló la Droguería Quimio Brasil no a 400 metros, como dice la "Ley de Circuito", ni a 200 metros, sino a **dos metros** de la "FARMACIA HUERFANOS", o sea, en un local contiguo al que ésta ocupa. La Droguería Quimio Brasil, no es otra cosa que una sucursal de la Botica "La Catedral". Don Luis Tello jamás reclamó ni inició acción alguna para protestar por un competidor tan inmediato de la "FARMACIA HUERFANOS", ni al señor Jefe del Control de Precios de Drogas y Específicos de la Dirección General de Sanidad le interesó este caso de la proximidad de dos farmacias que podían lesionar sus intereses. A nadie le interesó este hecho, ni a la "FARMACIA HUERFANOS" con su competidor al lado, porque está segura que su creciente clientela no omite sacrificios, de cualquiera parte del país que sea, por pedir o alcanzar a su local a adquirir lo que necesita para recobrar su salud. Los clientes saben que su seriedad, magnífica atención y bajos precios de sus medicamentos la hacen la preferida de todos.

CONCLUSION

En su artículo 21, la Ley N.o 7.747 establece que los establecimientos industriales o comerciales, para poder despedir a más de 10 empleados u obreros de una vez, deberán solicitar de los Ministerios del Trabajo y Economía y Comercio la autorización respectiva.

Ante la imposibilidad de traslado, ¿debe cerrarse la "FARMACIA HUERFANOS", como consecuencia del decreto dictado por el señor Desiderio Arenas A., Jefe del Control de Precios y Drogas y Específicos de la Dirección General de Sanidad?

HE AQUI EL TEXTO DEL DECRETO:

Deniega autorización para trasladar "FARMACIA HUERFANOS", de esta ciudad.

N.o 472.

Santiago, 20 de septiembre de 1946.

Con esta fecha se ha decretario lo siguiente:

Vistos estos antecedentes y teniendo presente:

1.o—Que don LUIS TELLO, por sí y en representación de su cónyuge, doña DORA BARONA DE TELLO, propietarios de la "FARMACIA HUERFANOS", ubicada en calle Huérfanos N.o 840, de esta ciudad, han solicitado autorización para trasladar su farmacia, por haber sido notificados de desahucio del local que ocupa su establecimiento;

2.o. — Que el local cuya autorización de traslado solicitan, de propiedad de la "Sociedad Renta Urbana", en calle Ahumada entre Huérfanos y Compañía —frente al Pasaje Matte— quedaría próximo (menos de 200 metros) de las farmacias: "Franco-inglesa", "Bentjerodt", "Central" "Klein" (N.os 1 y 2), "York", "Brandt", "Reccius" e "Imperio", por lo tanto el autorizar dicha diligencia vendría a lesionar la Ley del Circuito haciendo una concesión a menor distancia que la de 400 metros reglamentarios;

3.o.—Que si bien es cierto que la disposición reglamentaria del Art. 5.o, letra e) exceptiona el cumplimiento restrictivo de la distancia de los 400 metros "cuando a nuestro juicio existieron motivos calificados para autorizar un traslado a menor distancia que la indicada", no es menos cierto que esta facultad que a primera vista parece discrecional, está fuertemente limitada por factores de apreciación exclusiva, cuales vendrían a ser en el presente caso, los siguientes: a) Perjuicio con la proximidad a las farmacias ya mencionadas; tratándose de ubicaciones como la que solicita el señor Tello, del centro mismo de la ciudad, cada cuadra tiénen su propia clientela; el otorgar autorización a otra farmacia, vendría lógicamente a perjudicar intereses formados del comercio farmacéutico.

b) Se trata de un sector muy recargado de estos establecimientos, y en ningún caso se autorizaría una instalación o un traslado que vendría poco menos que a acumular farmacias en un determinado lugar.

c) Otro factor sería la escasa distancia, que, como se ha dicho, es inferior a 200 metros; la Oficina podría haber excepcionado si la distancia se aproximara a la de 400 metros, pero nunca a una tan mínima como la a que se encuentra el local solicitado por el señor Tello, con respecto a los demás establecimientos del ramo.

Visto, además, lo dispuesto en el Título III, del Reglamento N.o 70/1.791, de fecha 31 de diciembre de 1942, de este Departamento,

DECRETO:

1.o.—No ha lugar a lo solicitado por don LUIS TELLO, por sí y en representación de su cónyuge doña DORA BARONA DE TELLO, quienes piden traslado de su establecimiento denominado "Farmacia Huérfanos", desde el local de calle Huérfanos N.o 840, de esta ciudad, al local de la "Sociedad Renta Urbana", en calle Ahumada entre Huérfanos y Compañía, de la localidad;

2.o.—Transcríbase a la Jefatura Sanitaria Provincial, para los fines del caso, y dese copia a los interesados, quienes deberán pagar el estampillado correspondiente que se inutilizará en este original.— **Desiderio Arenas A.**, Jefe.— **Alicia Alvarez V.**, Secretario General.

Lo que transcribo a usted para su conocimiento y demás fines. Saluda a usted.— **Gmo. Miranda.**

LUIS TELLO CONSTANZO,
"FARMACIA HUERFANOS".

El Reich nazi es...

(DE LA PRIMERA PAG.)

bían aceptado también la responsabilidad de sus acciones.

La lectura del imponente documento comenzó a las diez de la mañana, a cargo del juez británico Sir Geoffrey Lawrence. Después de una hora y 26 minutos de lectura, el Tribunal levantó momentáneamente la sesión.

"AGRESION PLENA"

El Tribunal calificó el ataque a Rusia de "agresión plena" y mencionó los archivos diplomáticos para probar que Alemania había exhortado repetidamente al Japón a atacar a los británicos en el Extremo Oriente después del ataque alemán contra Rusia. "La posibilidad de un ataque directo contra Estados Unidos fué considerada y tratada como cuestión futura. Resulta claro que la política alemana de mantener a Estados Unidos al margen de la guerra, de ser posible, no impedía que Alemania prometiese su apoyo al Japón aún contra los Estados Unidos.

El Tribunal afirmó que sólo diez días antes del ataque a Pearl Harbour, von Ribbentrop alentó al Japón por medio de su Embajador en Berlín a atacar inmediatamente a Gran Bretaña y Estados Unidos y prometió que Alemania entraría inmediatamente a la guerra en Oriente al atacar el Japón. El Tribunal indicó que Ribbentrop "mostró gran satisfacción" por el ataque a Pearl Harbour, mientras Hitler elogió las "buenas tácticas" del Japón al atacar sin previa declaración de guerra.

El Tribunal añadió que Alemania no consideró en un principio una guerra con los EE. UU., pero cambió de parecer en 1941, y alentó al Japón.

Lo crímenes contra las poblaciones civiles, especialmente en Rusia, fueron condenados en forma tan enérgica por el Tribunal que los observadores consideran que ninguno de los acusados que hayan estado implicados en esos crímenes podrá escapar a la pena de muerte. Están incluídos entre tales acusados Martín Bormann, Herman Goering, Wilheim Keitel, Alfred Rosenberg, Hans Frank Constantin von Neurath.

El Tribunal dictaminó que el gabinete del Reich no actuó realmente como grupo desde 1937, pero que sus miembros podían ser convenientemente procesados en virtud de otras acusaciones, sin atribuir al gabinete al fallo de organismo criminal.

Lawrence comenzó la lectura del documento a modo de conversación, pero su tono fué adquiriendo más energía a medida que relataba el proceso de crecimiento del pequeño grupo de 1920 que llegó a convertirse en un gigantesco movimiento que aterrorizó a Europa y amenazó a todo el mundo.

CRIMENES DE GUERRA

Después de un breve intervalo, el tribunal se reunió nuevamente a las 1345.

La primera parte del dictamen estableció que los nazis cometieron crímenes de guerra en gigantesca escala, como nunca se conoció antes. Calificó la persecución de los judíos de actuación inhumana, persistente y sistemática. Los campos de concentración fueron calificados de medio para aterrorizar a los países ocupados.

LOS JEFES DE ESTADO NO SON INMUNES CUANDO HAN VIOLADO LA LEY INTERNACIONAL

Al definirse la guerra de agresión el Tribunal recordó que todos los acusados sostuvieron que los jefes de Estado deberían de gozar de inmunidad de responsabilidad, y que el Derecho Internacional no debería aplicarse a los individuos en particular. El Tribunal dictaminó que la doctrina de la inmunidad de los jefes de Estado no se aplica cuando el Estado ha violado el Derecho Internacional, y recordó que durante muchos años los tribunales militares han procesado y condenado a los individuos culpables de violaciones de las leyes de la guerra, fijadas mediante la Convención de La Haya.

El veredicto expresa claramente que los miembros de la S. A. no tienen nada que temer de la justicia aliada, a menos que hayan cometido crímenes especiales.

"Afirmar que es injusto castigar a los que, en contra de los tratados y de las garantías, han atacado a los países vecinos sin previo aviso, es evidentemente falso", expresa el fallo, en la parte que fué leída por el juez norteamericano Francis Biddle.

AGRESION CONTRA AUSTRIA

El fallo indicó que la ocupación de Austria y Checoeslovaquia constituyó los primeros actos de agresión de Alemania. Hitler pronunció un discurso el 23 de noviembre de 1939, en presencia de sus altos jefes militares, que elimina cualquiera duda sobre el carácter agresivo de los ataques contra Austria, Checoeslovaquia y Polonia. El dictamen expresó que la ocupación de Austria y Checoeslovaquia fueron actos de cruda agresión, y que la guerra contra Polonia fué una guerra de agresión, y, por lo tanto delictuosa.

El juez francés Bonnedieu de Vabres se hizo cargo de la lectura del documento después del intervalo matutino.

OTRAS AGRESIONES

Los ataques contra Bélgica, Holanda, Luxemburgo, Dinamarca, Noruega, Yugoeslavia y Rusia fueron también considerados como agresiones. La invasión de Noruega tuvo el propósito de ganar bases para realizar ataques contra Gran Bretaña y Francia; el Tribunal rechazó el alegato de la defensa de que esa invasión había tenido el propósito de impedir un futuro desembarco aliado en ese país. Las invasiones de Grecia y Yugoeslavia fueron estudiadas en agosto de 1939. Por otra parte, los jueces declararon que les resultaba imposible creer el alegato de que Alemania atacó a Rusia porque sabía que Rusia planeaba un ataque contra Alemania. Los planes nazis de explotación económica de Rusia y de su destrucción como Estado independiente hacen tabla rasa de tal alegato. La invasión de Rusia fué considerada como una agresión premeditada, sin la menor justificación jurídica. Los planes para la evacuación de la población rusa en masa y para el asesinato de sus dirigentes políticos constituyen una prueba condenatoria.

ACTITUD DE LOS ACUSADOS

Los acusados escucharon la lectura del documento en actitud seria, mirando fijamente a los jueces. Solamente Hess, como de costumbre, se comportó de manera diferente. No quiso ponerse los fonos que le habrían permitido escuchar el texto alemán de la sentencia, y se dedicó a hacer figuras con un lápiz sobre un papel que sostenía en las rodillas.

Cuando se leyó la frase "esta guerra de agresión fué premeditada", en referencia a Rusia, Hess y Goering se miraron a la cara y se rieron.

Después de pasar revista a los tratados internacionales violados por Alemania, el tribunal decidió que no era necesario resolver si había quedado probada la conspiración por parte de todos los acusados, o sea, el llamado "plan común". Añadió que todas las pruebas demostraban la existencia de muchos planes separados para librar guerras de agresión. El Tribunal rechazó el alegato de la defensa de que no podía existir un plan común, porque Hitler era un dictador. Señaló que Hitler no podía hacer una guerra de agresión por sí mismo, y que necesitaba la cooperación de los estadistas, los jefes militares, los diplomáticos y los hombres de negocios.

EJECUCION DE PRISIONEROS

Los asesinatos de los prisioneros de guerra escapados, de los comandos, de los aviadores y de los comisarios soviéticos, fueron ordenados por las autoridades más altas. Entre las principales violaciones del Derecho Internacional, señaladas por el veredicto, figuran la ejecución en el campo de Mauthausen de todos los prisioneros escapados, y que no trabajasen, excepto los británicos y norteamericanos, en marzo de 1944; la orden dada en 1942 de dar muerte a todos los comandos aliados, y las órdenes de no procesar a los civiles alemanes que dieron muerte a los aviadores aliados. Los actos más inhumanos fueron cometidos contra los prisioneros soviéticos, los cuales perecieron por falta de ropas y alimentos, y a los cuales se les sometió a crueles experimentos médicos.

ASESINATO DE CIVILES

El Tribunal denunció el asesinato de los civiles, declarando que había pruebas del sistemático imperio de la violencia, la brutalidad y el terror, recordándose las torturas de los sospechosos, por parte de la Gestapo, y la orden dada por Keitel de dar muerte de cincuenta a cien personas por cada alemán muerto. La destrucción de Lidice fué considerada como la conclusión lógica de la norma adoptada sobre los rehenes.

CAMPOS DE CONCENTRACION

Luego el dictamen pasa revista al sistema nazi de campos de concentración y de los pelotones de aniquilamiento enviados a Rusia para dar muerte a los judíos y a los dirigentes comunistas.

Con respecto al alegato de la defensa de que el propósito de la confiscación de las obras de arte era protegerlas y conservarlas, se citó la orden dada por Himmler, de que todos los artículos mencionados eran confiscados en beneficio del Reich alemán.

OBREROS ESCLAVOS

El dictamen cita también una declaración de Fritz Sauckel, de que "de los cinco millones de obreros que llegaron a Alemania, ni siquiera doscientos mil lo hicieron voluntariamente". Cualesquiera que hayan sido las intenciones de Sauckel, "las pruebas presentadas al Tribunal establecen el hecho de que la conscripción de trabajadores fué realizada, en muchos casos, por métodos enérgicos y violentos. Los hombres fueron cazados en las calles, en los cines y aún en las iglesias y, por la noche, en sus domicilios. Las casas eran incendiadas algunas veces y las familias tomadas como rehenes".

El Tribunal hizo notar que los obreros extranjeros recibían víveres inadecuados y vivían en viviendas insalubres, siendo constantemente vigilados por la Gestapo. En el verano de 1940 se introdujo la novedad de enviar a todos los ancianos, los desequilibrados, los incurables y a los que consumieren víveres inútilmente, a instituciones especiales, donde se les daba muerte. Se calcula que por lo menos 275.[illegible] personas fueron muertas en esa forma en los hospitales y asilos bajo la dirección de Frick. 135.000 judíos fueron asesinados en tres meses en los Estados bálticos. El Tribunal citó los cálculos hechos por Adolf Ehchmann, perito en cuestiones judías, de que fueron muertos seis millones de judíos, de ellos cuatro millones en las instituciones especiales de exterminio.

Aunque sostuvo que no había dudas de que los nazis dieron muerte a sus adversarios políticos en Alemania antes de la guerra, el Tribunal declinó dar una declaración general de que los actos cometidos antes de 1939 constituían crímenes de lesa humanidad.

El juez soviético Alexander Volkhov leyó la parte del dictamen referente a las organizaciones acusadas.

El Tribunal dijo que la Sicherkeits Dienst y la S. S. habían sido fundidas bajo la dirección de Heydrich y luego, por órdenes de Kaltenbrunner, "la Gestapo y la S. D. fueron utilizadas con propósitos criminales, entre los cuales figuran la persecución y exterminio de los judíos, las brutalidades y asesinatos en los campos de concentración, los excesos en la administración de los territorios ocupados, la administración del programa de esclavizamiento de obreros y el asesinato de los prisioneros de guerra".

Los empleados de oficinas y de servidumbre de la Gestapo fueron excluídos de culpabilidad.

RESPONSABILIDAD DE HITLER

El Tribunal rechazó el alegato de la defensa de que Gran Bretaña y Francia habían accedido tácitamente a los designios de Hitler al firmar el Pacto de Munich. El Tribunal estableció que Hitler se había dado plena cuenta de la posibilidad de que Gran Bretaña y Francia acudiesen en ayuda de Polonia. Posteriormente, los llamamientos hechos por Roosevelt, el Papa y Daladier "cayeron en oídos sordos".

En opinión del Tribunal, los sucesos de los días que precedieron al primero de septiembre de 1939, demuestran la decisión de Hitler y de sus asociados de lleva a cabo sus intenciones de invadir a Polonia a toda costa.

Sobre la ocupación de Noruega, se recuerda el memorándum de Raeder, en que no se hace referencia a la necesidad de impedir una acción aliada, sino que se basan las proposiciones en el propósito de "mejorar nuestra posición estratégica". El mismo motivo causó la invasión de Bélgica, Holanda y Luxemburgo, recordándose las órdenes de Hitler, en mayo de 1939, de que "deben ser ocupadas las bases aéreas holandesas y belgas". El Tribunal no tiene constancias que justifiquen los alegados de que esos tres países fueron invadidos por Alemania, porque su ocupación había sido proyectada por Francia y Gran Bretaña. Los Estados Mayores británico y francés habían cooperado en ciertos planes para operaciones militares en los Países Bajos, pero sólo con el propósito de defender a esos países en el caso de un ataque alemán.

El Tribunal hizo notar que Grecia y Yugoeslavia fueron invadidas tan rápidamente que no hubo tiempo de preparar "los incidentes corrientes". El Tribunal cita una declaración hecha por Hitler en agosto de 1939: "Hablando en general, lo mejor que podría pasar sería liquidar a los neutrales uno tras otro".

En la parte correspondiente al tratamiento dado a los prisioneros de guerra, el juez suplente norteamericano John J. Parker dijo que la Gestapo dió orden de que se diese muerte a todos los prisioneros de guerra soviéticos que fuesen o pudiesen ser un peligro para el nacional socialismo, y se cita una carta de Rosenberg a Keitel, de fecha 28 de febrero de 1942, que dice: "La suerte de los prisioneros de guerra soviéticos en Alemania es una tragedia. Gran parte de ellos murieron de hambre o por la inclemencia del tiempo. Millares murieron de tifus".

CRIMENES CONTRA LA POBLACION CIVIL

El dictamen dice también: "La brutal supresión de toda oposición a la ocupación alemana no estuvo limitada a medidas contra los sospechosos de pertenecer al movimiento de resistencia, sino que se extendía también a sus familias. Los crímenes contra la población civil son suficientemente pavorosos y, sin embargo, las constancias demuestran que, por lo menos en el este, los asesinatos en masa y las crueldades no fueron cometidos solamente con el propósito de eliminar a la oposición o la resistencia a las fuerzas de ocupación. En Polonia y la Unión Soviética, [illegible] de un plan destinado a eliminar a toda la población natural por medio de la expulsión y el aniquilamiento, a fin de que esos territorios pudiesen ser utilizados para la colonización por parte de los alemanes. Una suerte similar había sido proyectada para Checoeslovaquia por el acusado von Neurath en agosto de 1940. Los intelectuales serían "expulsados" pero el resto de la población sería germanizada. En el oeste, Alsacia fué víctima de la "acción de expulsión" de los alemanes, con 105,000 deportados en seis meses de 1940".

Mientras se leía la larga exposición de las atrocidades cometidas por los nazis, Hess parecía sufrir de calambres, retorciéndose los dedos, sosteniéndose la frente con la mano e inflando las mejillas.

ACTO CRIMINAL EL SAQUEO DE LOS PAISES OCUPADOS

El Tribunal dictaminó que el pillaje y saqueo de los territorios ocupados fué un acto criminal, en virtud del artículo 52 de la Convención de La Haya, que limitaba las requisiciones por las potencias de ocupación a las necesidades del ejército de ocupación y en proporción con los recursos del país. El dictamen cita unas declaraciones de Goering a las autoridades alemanas de ocupación: "Saben ustedes que no se les ha enviado allí para ocuparse del bienestar del pueblo a cargo de ustedes, sino a sacar de ellos al máximo. No me importa nada que ustedes digan que el pueblo se morirá de hambre".

En la parte referente a las organizaciones acusadas, el dictamen dijo que los miembros de una organización declarada criminal por el Tribunal podrán ser posteriormente acusados del crimen de haber sido miembros de dichas organizaciones y ser inclusos condenados a muerte por ese crimen. Sin embargo, admitiendo que este es un "procedimiento de largo alcance y novedoso", el Tribunal advirtió que los tribunales que juzguen a los miembros de las organizaciones criminales deberán ejercer una justicia ecuánime, porque la aplicación de este procedimiento "podría producir grandes injusticias, a menos de que se adopten las salvaguardias necesarias". Luego el dictamen hace detalladas recomendaciones sobre la manera de hacer justicia a este respecto.

ORGANISMO DE DIRECCION POLITICA NAZI

Condenando a los organismos de dirección política nazi, el Tribunal exime a los "jefes de células", o de bases que recibían instrucciones orales de arriba, pero condena al "Reichleitung", que emitía órdenes a toda la organización, a los "gauleiters", que gobernaban las provincias de Alemania, a los "kreisleters", gobernantes de departamentos, y a los "ortsguppenleiters", destinados a las ciudades y pueblos, aparte de los "amtsleiters" o jefes de oficinas. Todos los que abandonaron las organizaciones criminales antes de la invasión de Polonia fueron declarados absueltos.

El Tribunal incluyó a los miembros de la policía de fronteras en la acusación contra la Gestapo, pero exoneró a los miembros de la protección fronteriza y aduanera, que estuvieron solamente por un breve tiempo a las órdenes de la Gestapo.

La S. S. fué declarada organización utilizada en actitudes criminales, pero eximió de culpabilidad a los que fueron enrolados a la fuerza en dicha organización y a aquellos que renunciaron a ella antes del estallido de la guerra.

Con respecto a la S. A. el tribunal dictaminó que, hasta la purga de junio de 1934, la S. A fué un grupo compuesto de matones que participaron en los ultrajes nazis de ese período, pero como no se ha demostrado que esas atrocidades formaran parte de un plan específico para librar una guerra de agresión, no ha sido posible calificar esas actividades de criminales. Después de la purga, la S. A. perdió importancia y aunque algunas de sus unidades fueron empleadas en la comisión de crímenes de guerra y de lesa humanidad, no puede decirse en general que sus miembros hayan participado en actos criminales o hayan tenido conocimiento de tales actos.

EL ESTADO MAYOR

En la parte referente al Estado Mayor y el Alto Comando, el dictamen dice que el Tribunal no cree que debe declarárselos criminales en bloque. El número de las personas pertenecientes a esos organismos es tan pequeño que el procedimiento individual de los oficiales acusados servirá mejor a los propósitos buscados por la justicia aliada que una declaración global de culpabilidad. Añade que se ha demostrado la culpabalidad de muchos de los oficiales del Estado Mayor y el Alto Comando en la preparación de planes de agresión y en la comisión de crímenes de guerra y lesa humanidad. Luego añade: "Han sido responsables en gran medida de las miserias y sufrimientos que han caído sobre millones de hombres, mujeres y niños. Han sido una mancha para la honorable profesión de las armas. Sin su guía militar, las ambiciones agresivas de Hitler y sus secuaces nazis habrían sido académicas y estériles... Constituyeron ciertamente una dura casta militar. El militarismo alemán contemporáneo floreció brevemente, con su reciente aliado el nacionalsocialismo, tan bien o mejor que en las generaciones del pasado. Muchos de esos hombres han hecho una burla de su juramento de obediencia a las órdenes militares. Cuando conviene a su defensa, dicen que tenían que obedecer; cuando se les pone frente a los brutales crímenes de Hitler, que se ha demostrado estaban dentro de su conocimiento general, dicen que desobedecieron. La verdad es que participaron activamente en todos esos crímenes o se quedaron silenciosos y aquiescentes, presenciando la comisión de crímenes en una escala mayor y más repugnante que lo que nunca antes el mundo había tenido la desdicha de conocer. Cuando los hechos lo justifiquen, estos hombres deberán ser llevados a la justicia, para que aquéllos de entre ellos que son culpables de estos crímenes no escapen al castigo.

Cuando se completó la lectura de la sentencia sobre los militaristas, el Presidente del Tribunal, Lawrence, suspendió la sesión hasta las 9.30 horas de mañana.

Mañana será dictada la sentencia con cada uno de los acusados.

Hoy serán condenados...

(DE LA PRIMERA PAG.)

cuales se les conderará a su posible destino.

SENTENCIAS PROBABLES

A continuación damos un pronóstico extraoficial de lo que ellas pueden ser:

Goering: Culpable de todas las acusaciones. Pena de muerte.

Hess: Culpable de todas las acusaciones. Pena de muerte.

Ribbentrop: Culpable por su estrecha asociación con Hitler en la preparación y cumplimiento de los actos de agresión. Pena de muerte.

Keitel: Culpable de ayudar a Hitler a cumplir sus agresiones, de ordenar el maltrato de los prisioneros de guerra, de ayudar a preparar los planes nazis para la explotación de Rusia, y de gran parte de los sufrimientos causados al mundo por la segunda guerra mundial. Pena de muerte.

Kaltenbrunner: Culpable de alta figuración en las Tropas Especiales, la Gestapo y las Tropas de Asalto, y como tal, responsable de inumerables actos de inhumanidad. Pena de muerte.

Rosenberg: Culpable, por su responsabilidad primaria del Gobierno nazi en Rusia, incluyendo el asesinato de civiles, el reclutamiento de trabajadores esclavos y saqueos, y también porque fué junto con Raeder, uno de los creadores de la idea de invadir Noruega. Pena de muerte.

Fank: Culpable, debido a los crímenes cometidos por los alemanes en Polonia, mientras era Gobernador General, incluyendo las masacres de judíos y actos inhumanos contra la población civil, el exterminio de los intelectuales y saqueos. Pena de muerte.

Frick: Culpable, por su estrecha asociación con Hitler en el Gobierno nazi, incluyendo la colaboración en la preparación de planes para la explotación de Rusia ocupada y por su relación con las matanzas de ancianos y débiles mentales antes de la guerra. Pena de muerte.

Streicher: Culpable de ser el principal originador de la persecución de los judíos por los nazis. Pena de muerte.

Funk: Culpable de haber ayudado a saquear Europa ocupada y probablemente también por varios otros crímenes cometidos por los asociados de Hitler de los cuales él fué uno de los más íntimos. Probable pena de muerte, aunque es posible que sólo sea condenado a prisión perpetua.

Schacht: Culpable, por más o menos las mismas razones que Funk. Probablemente sea condenado a prisión perpetua.

Schirach: Culpable, por los actos cometidos mientras era Gauleiter de Viena, y por haber pervertido a la juventud alemana. Posiblemente se le condene a prisión perpetua.

Sauckel: Culpable, como principal organizador del tratamiento inhumano de los trabajadores esclavos y como miembro prominente de la culpable organización de líderes del Reich. Pena de muerte.

Jodl: Culpable por las mismas razones que Keitel. Pena de muerte.

Von Papen: Culpable, por su estrecha asociación con Hitler y por haberle ayudado a planear sus conquistas. Probable pena de prisión perpetua.

Seyss-Inquart: Culpable de actos de lesa humanidad y de saqueos cometidos mientras era gauleiter del Reich en Holanda y por ser el principal organizador de la agresión de Hitler contra Austria. Pena de muerte.

Speer: Culpable, por haber desempeñado un papel destacado junto con Sauckel, en la organización del trabajo de esclavos para Alemania. Pena de muerte.

Neurath: Culpable, de las atrocidades cometidas por los nazis en Checoeslovaquia, mientras era Protector del Reich. Pena de muerte.

Fritzsche: Culpable, de la ayuda por medio de la propaganda en favor de los nazis, en sus agresiones y crímenes. Probable sentencia de prisión perpetua.

Vice Pte. Quijano parte el 20 a Chile

BUENOS AIRES, 1.o—(U. P.) —Se fijó para el veinte de octubre, la partida del Vicepresidente, Honorario Quijano a Chile, para asistir a la transmisión del mando presidencial.

TEJAS DE CEMENTO

Vendo fábrica de tejas de cemento, con moldes para una producción de 1.500 tejas marsellesas y 1.000 tejas planas (tejuelas) diarias.

Verla: CHACABUCO 59. CASILLA 5511

QUESOS Y MANTEQUILLAS

Por mayor y menor a granel y empaquetada. Despachos a provincias contra reembolsos.
Huevos frescos del día de nuestra parcela en Puangue.
Reparto rápido a domicilio.

ENRIQUE ILABACA Y CIA.

Andrés Bello 740 — Fono: 80439

ULTIMA HORA

Orden de huelga de maquinistas de barcos en EE. UU.

NUEVA YORK, 1.o—(U. P.) — La Unión de Maquinistas de buques ordenó a medianoche a sus afiliados que abandonen sus puestos y comiencen la huelga, aduciendo que no queda otra alternativa, en vista de no haber recibido noticia alguna de Washington, donde sus representantes tratan de llegar a un acuerdo con las empresas navieras. Se cree que la Unión de Patrones, Contramaestres y Pilotos, también se declarará en huelga.

La resolución de la Unión de Maquinistas amenaza paralizar los barcos en todos los puertos de Estados Unidos a sólo once días de la solución de la huelga de trabajadores marítimos, que también inmovilizó una enorme cantidad de buques. En este movimiento participarían mucho menos hombres que en el anterior, pero sus efectos serían semejantes.

¿Desembarcaron 80 mil soldados de Inglaterra en Irak?

AFIRMACION DE RADIO MOSCU

LONDRES, 30.—(UP).—La radio de Moscú dijo que 80.000 soldados británicos habían desembarcado en Irak, y que los desembarcos "son considerados en Irak como una ruptura de la soberanía de Irak".

La transmisión escuchada en Londres no mencionaba las fuentes de información, ni especificaba las fechas de los supuestos desembarcos.

BOMBARDERO AMERICANO V VUELO DE AUSTRALIA A EE.

TRATA DE ALCANZAR EL RECORD MUNDIAL DE DI

WASHINGTON, 30.—(U. P.).—El "Truculent bombardero bimotor de patrullaje de la Marina, y especialmente para llevar bombas atómicas, segu lando sobre el Pacífico Central hacia la costa occi los Estados Unidos, en su intento de establecer record mundial de vuelo sin escalas, que es actua 8.158 millas.

El avión, que partió de Perth, Australia, informó por radio a las dos de la madrugada, hora local, que volaba a noventa millas al sur de Kwajalein, en las islas Marshall. Salió de Perth a las 10.10 horas de Greenwich del domingo, y espera llegar a Seattle, a 9.000 millas del punto de partida, a las 18.30 horas Greenwich del martes. Los tripulantes del aparato esperan poder continuar hasta Washington, cubriendo así una distancia de 11,600 millas desde Perth. Se calcula que el avión tiene gasolina suficiente para un vuelo de 13,000 millas.

Se calcula que, hacia la caída de la noche, el avión habrá llegado a la altura de la isla de Midway, después de pasar sobre las Carolinas y las Marshall.

El actual record de distancia fué establecido en noviembre pasado por un B-29 del ejército que

SEATTLE, 1.o— (U
El avión naval
Turtle", que ya ha
un nuevo record de di
su vuelo desde Austr
esta noche la costa
de los Estados Unido
ahora sobre territorio
tal norteamericano.
debió cambiar de rum
al mal tiempo.

voló desde Guam a W
El "Turtle" partió
lla mientras otro avi
buen tiempo en Hon
intentar un vuelo has
El avión estaba tan
partir —85,000 libras
que emplear cuatro
troimpulso para ayud
pegar.
WASHINGTON, 30
Departamento de Mari
mado que el avión d
de la armada "Trucul
(Tortuga combativa),
traba a las 10 A. M.
kilómetros al este de
sea, a la mitad de su
vuelo sin escala ent
lia y Estados Unidos
Informa que es pos
avión continúe hasta
si tiene para ello com
ficiente.
Hasta el mediodía
"Truculent Turtle" h
ya cerca de 11,000 ki
recorrido, desde Perth
Cuando se halle cerca
resolverá sobre la
de su vuelo hasta B
este caso el avión
vesar 20,800 kilómetr
condiciones atmosféri
vorables.
Si no halla vientos
su ruta, podrá hacer
metros hasta Washing
tar con gasolina sufi
hacer el resto de la
Bermuda.
¿A 700 MILLAS DE
TILLMOOK (Oreg
P.)— La base de av
de ésta informa ha
un comunicado de
avión "Truculent Tur
cree se halla a unas
de la costa del Pacífi
sin escalas desde P
tralia, a Estados Un
El aparato inform
curso es bueno. El a
celente estado".
Después de pasar
avión establecerá c
con Washington.

Ex marido de Sara Churchill se casa con Natalia Calder

LONDRES, 30.— (UP).— Vic Oliver, comediante norteamericano que reside en Londres desde hace mucho tiempo, repartió hoy invitaciones para su matrimonio que tendrá lugar la semana próxima, con Natalia Calder, antig... ayudante suya.

Oliver obtuvo recientemente el divorcio de Sara Churchill, hija del ex Premier Ministro británico, por abandono del hogar.

EE. UU. RECHAZO PROTESTA DEL GOBIERNO YUGOESLAVO

SOBRE DETENCION DE 6 SOLDADOS EN TRIESTE

WASHINGTON, 30.— (U. P.).— El Departamento de Estado ha informado que Estados Unidos ha rechazado la protesta presentada por Yugoeslavia, respecto a la detención de seis soldados yugoslavos en Trieste, el 9 de septiembre.

Explica asimismo lo ocurrido con motivo de la detención de un oficial yugoeslavo por un sargento norteamericano en Trieste.

El Departamento de Estado dice que se ha ordenado a la policía militar actuar "con energía pero con justicia", para evitar incidentes análogos en el futuro.

La nota del Departamento de Estado, firmada por William Clayton, secretario de Estado interino, ha sido entregada al Embajador yugoeslavo, Sava Kosanovic, el viernes pasado.

Dice que las autoridades militares norteamericanas han comprobado que seis soldados yugoeslavos que custodiaban los víveres de la UNRRA, fueron detenidos por la policía militar norteamericana cerca del lugar en que acababa de ocurrir una explosión. Fueron registrados y se encontró que poseían granadas de mano, a pesar de que se ha dispuesto que los guardias de la UNRRA no pueden llevar armas.

La nota dice: "El Gobierno de Yugoeslavia debía saber, al presentar su nota de protesta, que los seis soldados fueron puestos a disposición de las autoridades militares yugoeslavas de Trieste, a pesar de su desobediencia a las órdenes militares, por lo cual este Gobierno no halla base alguna para tal protesta.

"Por el contrario, este Gobierno se ve obligado a protestar una vez más por la desobediencia de los oficiales y soldados yugoeslavos en Trieste a las órdenes de las autoridades militares aliadas".

La nota de Yugoeslavia protestó asimismo por la detención de un oficial yugoeslavo, el capitán Segota, y su acompañante, cuando aquél fué a exigir que pusieran en libertad a los seis soldados.

Dice la nota norteamericana que un sargento norteamericano creyó que la actitud de Segota parecía amenazadora y, por estar sólo y no poder entender el idioma, sacó una pistola y los tuvo a ambos detenidos, hasta que llegó el preboste militar de Trieste, quien los puso en seguida en libertad.

RECIO TEMB ALARMO A

LIMA, 30.— (UP)
P. M. se sintió un
y fuerte temblor qu
la población de Lim
blor se sintió con
tensidad en Pisco
de la alarma fué m
obligó a los habitan
a las calles y plaz
felizmente no hubo
cias. Se estimó qu
ción del temblor fu
lo corriente.

Desmentido rumor de supervivencia de Martín Borman

BERLIN, 30.— (UP).— El periódico "Der Kurier", que se publica con autorización de los franceses, dijo hoy que se cree que Martín Bormann, el segundo Hitler, vive todavía, y posiblemente reside en la zona rusa de Alemania o en Polonia.

Cita el periódico un funcionario del Gobierno militar norteamericano de Frankfort, quien declaró que la búsqueda de Bormann ha sido intensificada desde que se recibieron las nuevas informaciones.

FRANCFORT, 30.— (UP).—Un oficial del servicio secreto norteamericano, al desmentir los rumores de que Martín Bormann esté vivo, dijo hoy:

"Este es el primer rumor que hemos oído de que se encuentre en la zona rusa o en Polonia. Mantenemos relaciones muy estrechas con los rusos, y no ha habido indicio alguno de que Bormann se encuentre allí".

Líbano totalmente evacuado por las fuerzas inglesas

BEIRUT, 30. — (UP).— La legación británica anunció oficialmente la evacuación completa del Líbano, por haber partido hoy el equipo de liquidación del ejército británico.

El anuncio de la legación decía que el equipo de liquidación se dirigirá a Egipto.

Centro de Radium establecerá el Gobierno inglés

LONDRES, 30.— (UP).— El Gobierno anunció esta noche su decisión de establecer un centro del rádium, que estará estrechamente relacionado con las investigaciones de la energía atómica del Gobierno.

El centro será ubicado en Amersham, alrededor de 40 kilómetros al Oeste de Londres, y preparará rádium, radón y substancias radioactivas artificiales necesarias para fines científicos, médicos e industriales.

Dice el anunció que el Ministerio de Abastecimiento adquirirá el negocio radio-químico y la planta de propiedad de Thorium Limited, así como los intereses de otra empresa comercial que también trabaja en rádium.

Libre navegación...

(DE LA PRIMERA PAG.)

por 9 votos contra 5. La proposición francesa que contiene lo esencial de las proposiciones anglo-norteamericanas, fué aprobada en la sesión de la tarde por 8 votos contra 5, con la abstención de la India. El hecho de que no haya obtenido mayoría de dos tercios, indica que el asunto no ha quedado de ninguna manera solucionado en definitiva, puesto que los soviéticos todavía podrían ejercer su veto en el Consejo de Cancilleres de los Grandes para impedir la adopción final de los planes occidentales.

OBJECION DE RUSIA

Rusia, que ha pasado a ser Estado danubiano a raíz de la recuperación de Besarabia, sostiene que la reglamentación del Danubio es cosa que incumbe solamente a los países danubianos. Gusev dijo hoy: "Los Estados Unidos y el Reino Unido quieren que los Estados que no tienen interés en el río reglamenten su navegación. ¿Acaso los Estados Unidos han seguido siempre este principio? Hay un río norteamericano, el San Lorenzo. ¿Participan los Estados ribereños en la reglamentación de su navegación? ¿Por qué dos criterios, uno para el San Lorenzo, otro para el Danubio?

Vandenberg admitió que los Estados Unidos no tenían intereses comerciales directos en el Danubio, pero insistió en que "tenemos interés enfático" en la paz internacional y un interés especial temporal en el Danubio, porque es "una arteria importante— ahora estagnada— para el comercio en las zonas de ocupación norteamericanas en Alemania y Austria".

Recordó que la cuestión de la reglamentación internacional de la navegación danubiana no es cosa nueva, sino que se remonta a 1856. Añadió: "La delegación norteamericana cree que sería un gran error dar vuelta la espalda a la historia y las experiencias pasadas". Nuestro silencio significaría un abandono de hecho de las libertades largo tiempo esta-

blecidas antes que l
segunda guerra mund
seguir mayores libe
parece que el mundo
que sus elaboradores
están por lo menos
de consecuencia con
no deslizándose hacia
oscuras".
REPLICA DE VAN
Respondiendo a las
rusas de que la cues
nubio no es apropiad
tados de paz y que
suelta por los Estados
solos, Vandenberg dij
se presentaba la úni
dad para las naciones
sentes de exponer su
de ver que el Danubi
las libertades conqu
chocaremos con nin
ción danubiana, a me
aspiraciones choque
libertades. En tal cas
es indudablemente n
anticipemos un contr
vo ahora".
Mientras tanto, la
que se llegó a una d
el Danubio así com
con que se han ado
decisiones en los
bajo la presión del
producido dudas en
ras acerca de la prude
procedimiento. Estas
mentan que las de
adoptadas con frecuen
tadamente, sin que
esfuerzo para armon
de vistas antagónicos
así acerca de cuales
de las decisiones serán
insertadas en los trat
por el Consejo de Ca
La comisión militar
consideración de todo
las militares del trat
y las despachó en so
Las cláusulas correspo
tratado finlandés fuer
das en cinco minuto
La subcomisión de
reunió hoy para comp
forme sobre el fracaso
sión de llegar a una
do sobre el Estatuto
libre. El informe será
mañana a la comis
italiana.

SITIOS Y CAS

Necesitamos para atender órdenes client

Condes (El Golf), Los Leones, Provid

FUNDOS EN ZONA CENTRAL

OFERTAS A:

BANCO SUD AMERICA

COMISIONES DE CONFIANZA

AGUSTINAS 1207

NUEVO MILLONARIO DEL AIRE
IBE UN ESTIMULO DE LA "LAN"

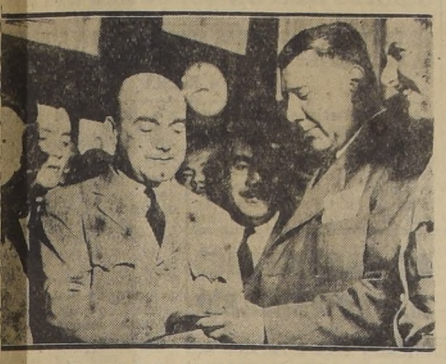

Alfonso Caviquioli Yerbi, en los momentos en que re- de manos de don Ignacio Rodríguez, Jefe de Tráfico ental de la LAN, el cheque de estímulo por haberse grado como nuevo "Millonario del Aire", de esta Empresa.

n acto sencillo pero muy te y significativo el per- de la Línea Aérea Nacio- steió el sábado último al l Personal de Radio-Na- s de Transporte, don Al- Caviquioli Yerbi, con moti- enterar de regreso de su vuelo a Punta Arenas el de kilómetros de reco pasando en consecuencia, un nuevo "Millonario del e esta Empresa.

n sencillo pero breve dis- el Jefe del Departamento fico subrogante, don Ig- Rodríguez, a nombre del sejo de Administración, neral de Brigada Aérea y sidente Ejecutivo, General gada Aérea, don Rafael Sáenz Salazar y de sus compañe- ros de labores, hizo entrega a don Alfonso Caviquioli Yerbi, de un cheque por la suma de 10 mil pesos.

A continuación, la Empresa y los funcionarios de la Línea Aérea Nacional, festejaron a este nuevo "Millonario del Aire" con un cocktail, acto íntimo que alcanzó excepcional relieve y durante el cual se exteriorizó una vez más al señor Caviquioli el especial afecto y simpatía de que goza entre sus jefes y cada uno de los funcionarios de esta Empresa, todos los que le distinguen preferentemente por sus excepcionales condiciones de hidalguía y hombría de bien.

AS A "LA NACION".—

ACCIDENTES AUTOMOVILISTICOS
L SIND. DE DUEÑOS DE CAMIONES

Director:

El Mercurio" de fecha 28 sente aparece una carta omóvil Club de Chile, por le la cual ofrece su coope- al señor Ministro del In- para reprimir los acciden- busos del tránsito, inicia- es compartida plenamen- nuestro gremio, represen- r el Sindicato General de de Camiones, del cual de sus directores.

este efecto, las autorida- den contar con nuestro concurso, pues nuestro interés es evitar, en lo toda clase de accidentes. tomóvil Club de Chile ha ado en varias oportunida manifiesta hostilidad en de los dueños de camio- do ésta la ocasión de acla- una vez por todas— las bilidades, a fin de que stigiosa institución termi- su injusta campaña en le nosotros.

l Automóvil Club: "...los rilistas se ven expuestos a llados por los camiones de vehículos de movilización , que sin control alguno dueños de la vía pública, están defendidos, durante rollo de sus vertiginosas por la naturaleza física ehículos y, posteriormen- ue pertenecen a asociacio- con un mal entendido de cuerpo, se solidarizan uerte de cada uno de sus s, para presionar a las des, a fin de que no se uen las sanciones que en merecen".

a institución, a igual que móvil Club de Chile, de- us derechos y ampara a lados en todo lo que se con sus actividades.

uestra parte, hemos de- constantemente nuestro opósito de evitar, en lo toda clase de accidentes; mo en nuestras asambleas edio de nuestro órgano e publicidad— la revista rte"— recomendamos y a nuestros asociados la de acatar los reglamen- ránsito. En los dos pri- imeros de nuestra revis- puede apreciar nuestra ción en este sentido, en paña hemos sido eficaz- yudados por la revista d", que es el órgano de l oficial de la Caja entes del Trabajo. Ade- stro Servicio Jurídico tie- es precisas y terminantes tido de no atender a nin- uctor de vehículos— de de los socios— en el haya cometido algún de- tránsito en estado de

rgos que nos formula el l Club de Chile— insti- ue respetamos y, a la amos que nos comprenda spete, a fin de que, en se logre desarrollar una az y decidida para evi- ccidentes del tránsito— en manifiesta injusticia ar cargos a nuestro gre- mio, presentándolo como respon- sable de hechos que son ajenos a nuestra responsabilidad.

Podemos declarar enfáticamente el Automóvil Club de Chile que la mayor parte de los accidentes ocurridos en las carreteras se deben a que los caminos no son adecuados y han sido construidos con un criterio absolutamente errado e inconveniente.

La política caminera que se ha llevado a cabo desde hace muchos años— por no decir desde que se inició— adolece de defectos de tal magnitud y presenta aspectos tan poco prácticos que, en realidad, parece que los técnicos camineros del país han deseado realizar experiencias, construyendo pistas de carrera o caminos de turismo, sin preocuparse para nada de su tránsito comercial. Es así como en el camino a Valparaíso los peraltes construídos en las cuestas obligan a los camiones a dejar la derecha, a fin de evitar el darse vuelta; por otra parte, la variante de este camino, que sale a Viña del Mar, nunca pudo ser utilizada por camiones de carga. Prácticamente, el camino a Valparaíso es de una sola vía y los camiones no pueden dar preferencia a los automovilistas, pues, debido a su carga, se exponen a darse vuelta y a un mayor desgaste de neumáticos.

En la mayoría de los países más adelantados que el nuestro todas sus carreteras son de doble vía con lo cual— entre otras cosas— se evita el peligroso encandilamiento que sufren los conductores de vehículos al enfrentarse a otro y que por lo general, son causa de los accidentes fatales que ocurren de noche. Además, está claramente demostrada la falta de pericia de los automovilistas, turistas, ya que por lo general los choques son producidos entre camiones y automóviles, o bien, entre automóviles, siendo muy escaso el porcentaje de accidentes entre choferes profesionales, que son los que guían los vehículos de mayor volumen.

También, es un hecho público y notorio que los accidentes— en su casi totalidad —se han producido en los "week-ends", o sea, en los días feriados o en las proximidades de los días festivos, que son precisamente, cuando los automovilistas van o regresan de los alrededores de las capitales.

Esto deja de manifiesto que el estado de preocupación y físico de los conductores de vehículos que salen de turismo, es diverso al estado que domina al conductor que guía un vehículo de carga, que es dominado por una responsabilidad durante el desempeño de su trabajo.

En el próximo número de la Revista "Transporte" publicaremos— con mayores detalles— este problema, dando a conocer la deficiencia permanente de nuestros caminos, que es una de las principales causas de los accidentes.

Lo saluda muy atentamente, S. S. S.— (Fdo.): **Julio Escalona Arratia**, Director del Sindicato General Profesional de Dueños de Camiones.

GRAN VENTA

ANIVERSARIO

REBAJAS CONSIDERABLES EN TODOS LOS DEPARTAMENTOS

CABALLEROS

AMBOS para caballeros, confeccionados con casimires de primera, entretelas, forros y demás complementos de superior calidad. $ **825.-**

TRAJES para caballeros. Modelos cruzados y derechos, acabados con una selección de telas de refinado buen gusto; buenos forros de fina seda, terminación perfecta $ **1.215.-**

VESTONES sport, casimires, entretelas, forros y terminación de primera, corte de gran actualidad .... $ **735.-**

SEÑORAS

COPIA fiel de vestido parisién, de seda, estampados de última moda; confección perfecta, modelo como el diseño, y otros. Tallas 44|50 .... $ **1.480.-**

TAPADO para señoras, de género de lana, todo forrado raso; realzados con bordados muy en boga, en negro, desde $ **1.280.-**

LINDAS blusas para señoras, de Crep Georgette y seda, con plisados. Surtido de colores y tallas. Cada una .... $ **280.-**

SEÑORITAS

MARAVILLOSO vestido para jovencita, de Spunella Puntilly, con adornos de Valenciana, colores apropiados para las edades, como el diseño y otros. Para años 12 y 10 $ 438.— $ **398.-**

MODELO vestidito americano para niñas, en género de algodón de cuadritos y floreados; 14 y 12, años, desde .... $ **150.-**

LINDOS modelos de Jamper, género de lana, colores unidos, especial para la temporada $ **230.-**

ABRIGO, creación **CASA GARCIA**, género de lana, con medio forro de seda, esmerada confección; colores unidos .... $ **450.-**

JOVENCITOS

AMBOS para jóvenes, de 15 a 18 años de pantalón largo; casimires de primera, fantasías rayadas, en colores, café, azul, beige, azulino, verde, etc., buenos forros de seda ... $ **1.150.-**

PRACTICOS ambos para jóvenes; talles 36 al 42, confeccionados con prolijidad en una extensa variedad de telas y colores; forros de seda $ **850.-**

PARA JOVENES, de talles 36 al 42, magníficos ambos, acabados con casimires, forros, entretelas y demás complementos de superior calidad $ **750.-**

EXTENSO surtido de ambos para jovencitos, de pantalón largo; buenos casimires, buenos forros, espléndida terminación $ **695.-**

REEMBOLSOS
CASILLA 3224

Casa García

ALAMEDA ESQ. AV. ESPAÑA

¿Quién será Presidente?

ACLARACION

Debemos una explicación al país y es la siguiente:

Con fecha 27 de julio, el formidable "Plan Corona" único en Chile, moderno sistema de ventas con facilidades de pago, ofreció como recompensa a la favorable acogida de todo el país $ 2.000.— de premio a quien acertara quién sería Presidente.

Para mayor conformidad de todos, hemos resuelto sortear este premio ante Notario Público, inmediatamente después de la sesión del Congreso Pleno el 24 de octubre próximo. Sastrería Corona, Bascuñán 24.

Santiago, 28 de septiembre de 1946.

LA REPRESENTACION GREMIAL EN LA COMISION DE LA CARNE

DEBE ESTAR A CARGO UNICAMENTE DEL SINDICATO DE DUEÑOS DE CARNICERIAS

Frente a la actuación que le abe a los dueños de carnicerías entro de la cmisión reciente- ente constituída para tratar en das sus partes el problema de carne en Santiago, hemos recibido la visita de la directiva el Sindicato General Profesional de Dueños de Carnicerías, residida por don Rubén Ayala a que nos pidió hagamos presente a las autoridades que esliman que la representación de ste gremio ante la comisión mencionada debe ser hecha por este Sindicato General.

Aduce esta institución que conforme a las leyes del Trabajo, la única colectividad que debe tener la representación del gremio ante la comisión de la carne, debe ser aquella que cuente con personalidad jurídica, otorgada para la defensa gremial y que, en este caso, es el Sindicato aludido, lo que puede ser justificado por la Dirección General del Trabajo, donde en la actualidad se encuentra pendiente la entrega de ciertos informes jurídicos que aclaran de hecho lo que asevera el directorio del Sindicato General de los dueños de carnicerías.

Por otra parte, la comisión nos hizo presente que de no definirse esta posición, este Sindicato no se hará responsable de aquellos acuerdos que se adopten y en el cual intervengan instituciones heterogéneas, ya sean de orden mutual o sindicatos en formación, por carecer estas entidades de toda responsabilidad legal ante el gremio y ante las autoridades para dar cumplimiento a lo que se determine por esta comisión, la cual evacuará veredictos ecuánimes y sujetos estrictamente a la realidad.

ACTO CULTURAL EN ESC. DE ADULTOS N.o 15

Mañana se llevará a efecto un interesante acto de extensión cultural, a las 18.30 horas, en el local de la Escuela de Adultos N.o 15, ubicado en Gran Avenida 8578.

Este acto cultural tendrá por objeto dar a conocer la canción popular chilena.

El desarrollo del programa estará a cargo del Equipo Volante de Cultura Popular de la Sección "Educación de Adultos" del Ministerio de Educación.

Amenizará el acto la Orquesta de Profesores de Escuelas de Adultos.

TODOS LOS OBREROS DEL CALZADO SERAN ACEPTADOS HOY DIA

Conforme a lo dispuesto en el decreto del Ministerio del Interior del viernes pasado, ayer se reanudaron las faenas en todas aquellas fábricas de calzado y curtidurías cuyos obreros se encontraban en huelga.

Sin embargo, hubo algunos establecimientos que no aceptaron la vuelta al trabajo de algunos de sus antiguos obreros, los que pusieron este hecho en conocimiento del Ministerio del Interior.

En esta Secretaría de Estado se nos informó que en vista de esta denuncia se llamó al presidente del Sindicato de Industriales, don Ismael Edwards Izquierdo, quien prometió que esta situación quedaría regularizada hoy día admitiéndose en los diversos establecimientos a todos los obreros que se presentaran a reasumir sus labores.

DONACIONES PARA LOS RECLUIDOS EN EL MANICOMIO SE SOLICITAN

EL SERVICIO SOCIAL DEL ESTABLECIMIENTO LAS RECOGERA EL 3 DE OCTUBRE.— AYUDA A LOS INDIGENTES

El jueves 3 se va a realizar un acto de profundo sentido humano y caritativo, en favor de los enfermos del Manicomio de Santiago. Por iniciativa del Servicio Social del establecimiento, se recogerán donaciones consistentes en ropas usadas, cigarrillos y demás objetos útiles para los dementes pobres allí recluídos. Como es sabido, hay en el Manicomio, numerosos asilados que carecen de familia están abandonados y no tienen por tanto, más ayuda que la que les proporciona, con sus medios el propio establecimiento.

Para aliviar la triste situación de esos infelices, el Servicio Social ha recurrido al arbitrio de solicitar ayuda del público, fijando como "día de los enfermos del manicomio", el jueves 3 del mes entrante. Se confía en que la cooperación generosa de los habitantes de la capital no habrá de faltar en esta ocasión, y al efecto se ha dispuesto que el Servicio Social del Manicomio reciba todas las donaciones que se le ofrezcan, ya sea enviándolas directamente al establecimiento, o bien, pidiendo que vayan a retirarlas a domicilio. En este último caso, bastará con dar aviso al fono N.o 81821.

AVION DE TURISMO FABRICADO EN BRASIL LLEGA ESTA TARDE A LOS CERRILLOS A BORDO DE OTRO AVION

ES EL "PAULISTINHA", FABRICADO POR LA COMPAÑIA AERONAUTICA PAULISTA, QUE SERA EXHIBIDO EN LA EXPOSICION DE PRODUCTOS BRASILEÑOS, EN VALPARAISO. — SERA PROBADO POR PILOTOS CIVILES CHILENOS

Hoy en la tarde llegará al puerto aéreo de Los Cerrillos, un avión de turismo fabricado en el Brasil, y que viene a bordo de un Douglas DC.3.

Se trata del avión "Paulistinha", fabricado por la Compañía Aeronáutica Paulista de Sao Paulo, Brasil, destinado a ser exhibido en la Exposición de Productos Brasileños, que se realizará en la semana próxima en Valparaíso.

Las características, performances y calidad de fabricación de dicho avión, han dejado ampliamente satisfechos a los técnicos que han tenido la oportunidad de conocerlo.

Una vez que el avión haya sido montado, efectuará vuelos de demostración para que pueda ser apreciado por nuestros pilotos civiles.

Sus agentes, los señores Merry del Val y Cía., nos han informado que el "Paulistinha" que llega mañana, es uno de los diversos tipos que fabrica la Compañía Paulista, y que pronto llegarán los demás. En cuanto a su precio, nos informan que competirá con cualquiera de los que actualmente se conocen en el país.

EN HONOR DE LOS SRES. TEOFILO RUIZ Y ABRAHAM ALCAINO

Los amigos de los señores Teófilo Ruiz Rubio y Abraham Alcaino, entre los que se cuentan connotadas personalidades de los sectores más importantes de la actividad nacional, les ofrecerán en una fecha próxima, que se anunciará oportunamente, una gran manifestación.

Reina gran entusiasmo en las adhesiones, que siguen recibiéndose en el Restaurant Capri, San Antonio 527, fono 30750, y en la Cigarrería del Roxy Bar, Ahumada 178, fono 81086, y que por el número y calidad de los adherentes, promete ser un acto de importantes proyecciones sociales.

CON CARABINEROS EVITARAN DESMANES EN LOS ALMACENES

PROTESTA DE LA CAMARA DE COMERCIO MINORISTA

Un grupo de almaceneros acompañados de dirigentes de la Cámara de Comercio Minorista de Chile, concurrieron en la mañana de ayer al Ministerio del Interior, donde se quejaron al Subsecretario don Carlos Larraín, de haber sido víctimas de robos de mercaderías, por lo cual pedían garantías.

En la tarde interrogamos al señor Larraín sobre esta denuncia, que un vespertino presentó con caracteres de asalto a los negocios realizados por elementos descontrolados del Partido Comunista. El señor Larraín nos manifestó que lo que se le denunció es bien distinto, y sólo tiene los caracteres de un hecho de policía. Ocurrió que cuando algunos Inspectores del Comisariato concurrieron a verificar en algunos almacenes de barrios ciertas denuncias de acaparamiento de mercaderías, y después de comprobar que eran ocultadas, obligaron a los almaceneros a venderlas al público, algunas personas se aprovecharon de la aglomeración que con ese motivo se produjo en los almacenes y se llevaron algunas mercaderías de las que estaban más a su alcance.

Nos agregó el Subsecretario del Interior que en vista de lo ocurrido, el Gobierno había resuelto de inmediato, por intermedio del Ministerio de Economía, instruir al Comisariato para que cuando los Inspectores deban cumplir misiones de esta especie, se hagan acompañar de carabineros, para los efectos de evitar desmanes como los denunciados.

BENEFICIO PRO VIAJE DE ESTUDIO DEL LICEO "MANUEL DE SALAS"

El sábado 5 del presente, a las 18.30 horas, se realizará en el Teatro Hollywood, una función a beneficio de los quintos años del "Liceo Manuel de Salas", con el objeto de allegar fondos para efectuar a fines del presente año su viaje de estudio al Sur de Chile.

Se ha elaborado para esta función un excelente programa compuesto de dos estupendas producciones "Amores a los 15", en precioso technicolor y la magnífica película de la inimitable Desideria "Pal otro lado".

Dado el alto fin de este beneficio, no cabe duda que no solo el público de Ñuñoa sino cuantos siguen de cerca la hermosa trayectoria del eficiente plantel educacional "Manuel de Salas", habrán de cooperar al éxito que esta función se merece.

Alumnos y organizadores sabrán agradecer muy sinceramente la asistencia a este beneficio, para cuyo mejor éxito no se han escatimado sacrificios.

773 KILOS DE TE SE DISTRIBUYERON A DIVERSAS ENTIDADES SINDICALES

DESDE LA PROXIMA SEMANA SE EMPEZARA A REPARTIR CUPONES AL PUBLICO PARA LA ADQUISICION DE ESE ARTICULO

Durante la última quincena, la Oficina de Costos y Abastecimientos del Comisariato Departamental de Santiago distribuyó, por orden expresa del Comisario don Carlos Marín Gibson, un total de 773 kilos entre particulares y representantes autorizados de diversas organizaciones sindicales de la capital.

Esta Oficina entregó cupones a los interesados para que retiraran té de los Depósitos "Tres Montes" y de algunos almacenes controlados por el Comisariato.

La distribución en referencia favoreció a los siguientes Sindicatos: Industrial de la Cía. Nacional de Tejidos "El Salto, 50 kilos; Shye, 16 kilos; Comerciantes Ambulantes, 15, Confites y Chocolates, 21; Areneros Ribera Norte, 9; Hospital Roberto del Río, 5; Hospital San Luis, 18; Industria de Papel, 20; Viña Concha y Toro, 15; Colliere, 15; Auxiliar Construcción, 15; Sigma, 10; Química Bayer, 10; Artículos Usados, 10; Instituto Bacteriológico, 20; Schain Hermanos, 10; Municipalidad de Conchalí, 10; Enfierradores N.o 2, 15; Panificadores N.o 1, 15; Panificadores N.o 3, 20; Panificadores Nos. 4 y 5, 10 cada uno; Panificadores N.o 6, 20; Obreros del Dulce, 10; Pintores, 15; y Fasón y Cía. 10.

Esta distribución fué hecha atendiendo al número de personas que en cada Sindicato necesitaba té.

El Sindicato de Mademsa recibió 30 kilos; el de Cervecerías Ebner, 25 kilos; el de Tracción, 50; el de Cristalerías Chile, 30; el de la Empresa Nacional de Tranportes Colectivos, 50; el de Hilandería Nacional, 30; el de Empleados y Obreros Ferroviarios, 30; el de Klingerberg, 15; el del Hospital Arriarán, 20; el de Immar, 30.

Todas las entidades nombradas recibieron un total de setecientos catorce kilos.

Además, fueron entregados 20 kilos al Consejo Directivo Nacional de la Confederación de Trabajadores de Chile, y otros 20 kilos al Consejo Provincial de este mismo organismo; 9 al Comité de Subsistencias de la 6.a Comuna; 2 al de Manuel Montt; 6 al de la 8.o Comuna y 2 al Nacional de Subsistencias.

Por último, en el local del Comisariato Departamental de Santiago fueron entregados 8.238 cupones a 1.700 personas para que adquirieran té en depósitos y almacenes en paquetes de $ 5.

Se ha calculado que de este modo se ha hecho llegar té a más de 20 mil personas, al precio oficial de 80 pesos el kilo.

La Oficina de Costos y Abastecimientos del Camisariato Departamental de Santiago, que funciona en Avenida Portugal N.o 90, reanudará la entrega de cupones al público la próxima semana, una vez que tenga el control de una nueva partida de té, que será distribuida en diversos depósitos y almacenes de la capital.

PAGO DE SUBVENCIONES A VARIOS COLEGIOS

Se ha dado curso a varios decretos del Ministerio de Educación, ordenándose pagar las subvenciones a diversos establecimientos educacionales particulares, correspondientes al primer semestre del presente año.

El total de las subvenciones ordenadas pagar suman $ 7.83.550

COLONIA ESCOLAR DE VACACIONES REGRESA MAÑANA A SANTIAGO

Mañana, por el tren ordinario que llega a la Estación Mapocho a las 18.30 horas, regresarán a Santiago cien alumnos primarios del I y II Sectores Escolares de Santiago.

Habiendo sido elegidos por su debilitada salud, recibieron en la Colonia Escolar "Presidente Alessandri", de Reñaca, una esmerada atención y cuidados sanitarios que determinaron un aumento general de peso. El aspecto educacional de los alumnos fué atendido por la Escuela Hogar N.o 27, anexa a la Colonia, con su directora señora Laura Núñez de Araya, y las profesoras señoritas Elsa Pereira y Graciela Rosales.

Las Fiestas Patrias del 18 de Septiembre fueron celebradas por los colonitos con gran entusiasmo. La presidenta de la Junta de Beneficencia Escolar, doña Elvira Santa Cruz (Roxane), aunque estaba con su salud seriamente resentida, dió las instrucciones para que los niños disfrutaran de un alegre aniversario patrio.

Los padres de los colonitos deben acudir a la Estación Mapocho mañana a las 18.30 horas, para recibir a sus hijos, que regresan sanos y con un recuerdo grato de su temporada en Reñaca.

El lunes 7 se movilizará la tercera Colonia Escolar, que corresponde a la temporada de primavera. Estará integrada por 120 alumnas del IV, VI y VII Sectores Escolares. Su examen médico y encuesta educacional están terminando de efectuarse.

ACUERDOS DE LOS COMERCIONATES

Por otra parte, en la tarde de ayer hubo una reunión en la Cámara de Comercio Minorista, en que se tomaron los siguientes acuerdos:

1.o—Protestar públicamente por estos asaltos, que se dicen organizados por Comités de Vigilancia, dirigidos por elementos extremistas.

2.o—Pedir amparo al Supremo Gobierno.

3.o—Repeler estos ataques, como cualquier vulgar asalto.

4.o—Formar brigadas de defensa en cada comuna de Santiago, para que acudan a defender a los comerciantes que sean víctimas de estos hechos.

5.o—Dejar personal de guardia en el local central nuestro para que sirva de socorro inmediato y concurran con las armas necesarias a defender en cualquier barrio, junto con las brigadas comunales a los minoristas afectados.

6.o—De pie en forma clamorosa se dió un voto de aplauso y confianza a su presidente Galvarino Rivera, a quien se autorizó ampliamente para fijar fecha de cierres generales y toda clase de defensa, en favor del gremio.

EL 136.o ANIVERSARIO DE NUESTRA INDEPENDENCIA FUE CELEBRADO EN ORURO, CON BRILLANTES FESTEJOS

EL CONSUL DE CHILE, SEÑOR HENRIQUEZ ACEVEDO, OFRECIO UNA RECEPCION. — SIGNIFICATIVO ACTO EN EL COLEGIO BOLIVAR. — HOMENAJE DE LA FEDERACION UNIVERSITARIA

En la ciudad de Oruro (Bolivia) el 136.o aniversario de nuestra independencia fué celebrado este año con especial brillo. En las festividades que se realizaron tuvo una destacada actuación el Cónsul de Chile, don Luis Henríquez Acevedo, antiguo periodista y ex compañero de labores en LA NACION, quien en el corto tiempo que desempeña el Consulado de Chile ha sabido granjearse el aprecio de todos los sectores de esa ciudad.

En relación con los festejos que se realizaron, leemos en el diario "Noticias", de Oruro, la siguiente información:

"Grandes proporciones alcanzaron este año las festividades en nuestra ciudad, en homenaje al 136.o aniversario de la República de Chile.

En la sede del Consulado, el representante chileno y su esposa la señora Aída de Henríquez Acevedo ofrecieron una copa de champagne en honor de las autoridades de Oruro, acto al que concurrieron el prefecto de departamento; el Obispo de la Diócesis, el Alcalde, representantes del Ejército y Carabineros; todos los Cónsules residentes y distinguidas personalidades chilenas y bolivianas.

SIGNIFICATIVO ACTO EN EL COLEGIO BOLIVAR

El acto escolar ofrecido por el profesorado y alumnos del Colegio Nacional "Bolívar", constituyó la nota más brillante y de mayor significación en homenaje a Chile. Presidieron la fiesta de confraternidad chileno-boliviana, el Cónsul señor Henríquez y señora; el Rector del Colegio y dirigentes de la colectividad chilena residente. Después de entonados por todos los alumnos del plantel, los Himnos Patrios de Chile y Bolivia, el profesor de literatura del establecimiento, señor Luis Gutiérrez Monge, usó de la palabra para, en nombre del Colegio Bolívar, rendir un homenaje al pueblo de Chile. El señor Gutiérrez Monge—ex alumno de la Universidad de Chile,— trazó a grandes rasgos el panorama cultural de Chile y el ambiente de libertades democráticas que siempre ha distinguido a ese país. Por su parte, el Cónsul señor Henríquez Acevedo, agradecer el homenaje que se rendía al Gobierno y pueblo chilenos, se refirió óa la función social de la juventud en América en defensa de las libertades y destino comun de los pueblos del continente.

Rindió también homenaje a los maestros, obreros y estudiantes caídos en las jornadas de julio en defensa de las libertades en Bolivia. Finalmente, el director del Colegio se dirigió a sus alumnos remarcando el acontecimiento histórico de Chile y su significación en América.

EL CLASICO ALMUERZO DE LA COLONIA

El almuerzo de la colonia chilena tuvo su clásica característica. Hubo empanadas, cazuela y vinos chilenos. Hicieron uso de la palabra el Cónsul de Chile y el Rector de la Universidad, señor Felipe Iñiguez.

HOMENAJE DE LA FEDERACION UNIVERSITARIA

Por otra parte, con motivo de la celebración de nuestro aniversario patrio, la Federación Universitaria de Oruro envió al señor Henríquez Acevedo la siguiente comunicación:

"Señor Luis Henriquez Acevedo, Cónsul de la República de Chile. Presente.

Distinguido señor:

Al cumplirse el 136.o aniversario de la Independencia de la hermana República de Chile, la Federación Universitaria de Oruro que nos honramos en presidir, hace llegar a Ud. y por su digno intermedio a los distinguidos residentes chilenos en esta ciudad los más fervientes votos de progreso y superación, para aquella República, cuna de la democracia americana.

Nuestro voto se hace más emocionante señor Cónsul porque nunca olvidaremos que ha sido Chile a través de la historia, el país más amigo de los bolivianos y el que en la última era de terror en que se debatía el honor nacional, ofreció a los demócratas de nuestra patria, el suelo chileno y la tribuna de prensa, para que éstos gozando de las delicias de ese aire democrático opusieran la barrera de lucha contra los tiranos que habían pisoteado la dignidad del pueblo boliviano.

Chile representa para la juventud universitaria, el crisol donde se forjan las intelectualidades de América, que constituyéndose en abanderado de los pueblos oprimidos conquistará para ellos la meta de sus aspiraciones sociales.

Los universitarios de Oruro, consecuentes con su trayectoria democrática y sus altos principios de lucha por el mejoramiento de las condiciones de vida de las mayorías nacionales, han recibido con alborozo el triunfo de las elecciones pasadas del candidato de las Izquierdas, don Gabriel González Videla, para Presidente de la República, porque dicho triunfo significa una tónica para los pueblos que luchan por su elevación económica, social y política contra las tendencias retrógradas de la reacción y la oligarquía.

Al reiterarle nuestros más cálidos votos de bienestar personal y nuestro saludo efusivo que por intermedio suyo nos permitimos enviar al pueblo chileno y a las clases estudiosas de Chile, nos es grato ofrecer a Ud. las expresiones de nuestra alta estima personal.— (Fdo.): Felipe Guzmán López, secretario genera'; Alfredo Hervey de Recacoechea, secretario de Relaciones".

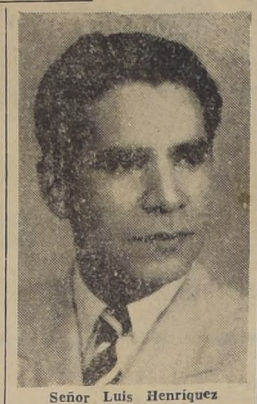

Señor Luis Henriquez

CIRCULO DE PERIODISTAS ATIENDE EN EL 2.o PISO DEL CLUB DE SEPTIEMBRE

Desde ayer, y en forma permanente, los días lunes, miércoles y viernes, de 19.30 a 21 horas, estará abierta a los socios y periodistas en general, la secretaría del Círculo de Periodistas de Santiago, ubicada en el 2.o piso del Club de Setiembre.

Se atenderá a las personas que deseen inquirir noticias acerca de la marcha de la institución, se entregarán solicitudes de ingreso, etc., y además habrá un libro para que dejen escritas y firmadas las sugerencias y peticiones que se desee hacer al directorio.

COMPAÑIA CHILENA DE TABACOS

DIVIDENDO N.o 100 (PROVISORIO)

Desde el 1.o de Octubre próximo se pagará a los señores accionistas por el Banco de Londres y América del Sud Ltdo., en Valparaíso y Santiago y por las sucursales de esta Compañía en el resto del país, el Dividendo Provisorio de $ 8.— por acción (impuestos a cargo del accionista) acordado por el Directorio.

EL GERENTE.

Valparaíso, 25 de septiembre de 1946.

CAJA DE PREVISION DE EE. PP.

PROPUESTA PUBLICA

Solicítase propuesta pública por la provisión de cerrajería para 104 casas de nuestra Población Macul.

Bases y antecedentes desde esta fecha en el Departamento Técnico, Huérfanos 1270, 5.o piso, oficina 508.

Las propuestas se abrirán el día 9 de Octubre a las 16 horas, en las oficinas de la Vicepresidencia.

EL VICEPRESIDENTE EJECUTIVO

VENDO CHANCADORA

Grupo chancadora, compuesto de chancadora, rodillo, elevador de cadena y estriba seleccionador.

Verlo trabajando en:

CHACABUCO 59. — CASILLA 5511

APRENDA UNA INDUSTRIA

CURSOS DE TECNICA INDUSTRIAL E INDUSTRIAL AGRICOLAS

(POR CORRESPONDENCIA)

para personas progresistas, deseosas de mejorar su situación económica, y eventualmente, independizarse, en lugar de vegetar pobremente como asalariados. Hágase industrial en su propia casa, sólo con un pequeño gasto para tomar nuestros cursos.

No dejéis para mañana lo que podéis hacer hoy. Pedid un folleto gratuito a ESCUELA INDUSTRIAL DE CHILE. Correo 10, Santiago.

Solicita Concesión de Radiodifusión

El señor Julio Abasolo Aldea, ha solicitado concesión para instalar en la ciudad de Linares una estación radiodifusora de onda larga de 250 watts de potencia.

Se hace la presente publicación, de acuerdo con lo dispuesto en la Ley General de Servicios Eléctricos, y para que, dentro de un plazo de 30 días, se formulen las observaciones a que haya lugar.

EL DIRECTOR GENERAL DE SERVICIOS ELECTRICOS Y DE GAS

¿ACIDEZ DEL ESTOMAGO? ¿FLATULENCIA, ARDORES? ¿CARDIALGIA, ERUCTOS? use PASTILLAS ABSORBENTES JENNER

POLVILLO DE FCA. DE CEMENTO DAÑA A LA FRUTICULTURA

Para solicitar ayuda para los agricultores de los pueblos de Quilluta, La Cruz y alrededores, cuyos productos frutícolas se han visto afectados en un 70 o|o por el polvillo que se expande de la Fábrica Cemento Melón, se entrevistó en la mañana de ayer con el señor Aguirre Doolan, el senador Carlos Alberto Martínez.

Según se nos informó el Ministro manifestó al senador Martínez, que el Gobierno estudiaría con especial atención el grave problema creado a los agricultores de dicha zona.

LA MUTUALIDAD DE CARABINEROS CELEBRA HOY SU 30.o ANIVERSARIO

CON ESTE MOTIVO, HA ORGANIZADO UNA ROMERIA AL CEMENTERIO GENERAL E INAUGURARA UN MONOLITO EN MEMORIA DEL PRESIDENTE RIOS

La Mutualidad de Carabineros, institución de Seguros y de Acción Social, cumple en el día de hoy treinta años de labor en favor del personal de Carabineros de Chile, labor que empieza en el seguro de vida, con la prima más baja para terminar con la propiedad que se arrienda a un canon bajísimo, no obstante tratarse de casas cómodas, higiénicas y centrales.

Esta institución, que nació con toda sencillez en el viejo y antiguo Cuerpo de Carabineros, cuenta en la actualidad con un capital de cuarenta millones de pesos, invertidos en diez colectivos y en varios edificios de renta, a parte de las acciones y bonos que posee, respaldado todos por la solvencia del Estado y de grandes y florecientes empresas.

Los Carabineros de Chile, desde el más alto jefe hasta el más modesto funcionario, sienten por la Mutualidad un efecto y una gratitud enormes, pues siempre han encontrado en ella una atención oportuna, rápida y eficiente, sea en cuanto a la inmediata liquidación de los seguros, como a la tramitación de préstamos de auxilio, concesión de préstamos para cuotas de contado, etc.

Es esta una de las pocas instituciones de Chile donde no hay burocracia. El gerente, general de Carabineros don Arturo Norambuena, el secretario y el contador general don Oscar de la Cruz Toledo, son los únicos jefes. Luego viene un reducido personal, formado en esas labores que siente por la Mutualidad un cariño de cosa propia. De ahí que toda solicitud sea tramitada inmediatamente, sin esperas inútiles y sin necesidad de que vaya acompañada de cartas de recomendación.

El Consejo de Administración lo preside el Director de Carabineros, general don Eduardo Maldonado Mercado, a quien secundan los señores: Coronel Guillermo Galindo, teniente coronel Raimundo Romero Bravo, teniente coronel en retiro Gavino Cavieres Vega, Juan Arévalo Flores, Eduardo Castillo Otárola, mayor Julio Rojas Navarrete, capitán Carlos Manterola Olivos, teniente Vicente Huerta Celis, alférez en retiro Servando Zamorano Contreras, sargento 1.o Luis Pedrero Tobar y sargento 1.o Manuel Donoso Donoso.

La celebración de los treinta años de vida de la Mutualidad será celebrado, como siempre, con actos elocuentes y sencillos: una romería, a las 9 de la mañana a la tumba de los ex presidentes y ex gerentes de la institución, y con la inauguración, momentos después de un monolito que perpetuará la memoria del ex Presidente de Chile, don Juan Antonio Ríos, y que se ha construído en los jardines de la población que posee la Mutualidad en la iniciación de la autopista "Pedro Aguirre Cerda". En este último acto hará uso de la palabra el Director General de Carabineros, general don Eduardo Maldonado, quien se referirá especialmente al interés que demostró siempre el Excmo. señor Ríos en favor de todos los Carabineros de Chile.

EN CHUQUICAMATA Y OFICINAS SALITRERAS REANUDARON LABORES

La Dirección General de Carabineros comunicó ayer al Ministerio del Interior, los siguientes radiogramas recibidos de la Prefectura de Antofagasta:

"Hoy siete horas reanudaron faenas obreros que encontrábanse en huelga Mineral Chuquicamata, sin novedad".

"A la cero horas de hoy, las oficinas Rica Aventurera, Prosperidad y Empresa, reanudaron su trabajo sin novedad".

SE ESTUDIA EL PRESUPUESTO DEL MIN. DE EDUCACION

El Ministro de Educación, señor Humberto Henríquez, estudia actualmente el proyecto de presupuesto de gastos de dicha repartición, correspondiente al próximo año.

Con este objeto, el Ministro celebró una importante reunión, en la mañana de ayer, con el Subsecretario de Educación, señor César Bunster, el contador del Ministerio y los diversos jefes de Servicios.

En la tarde, el Ministro señor Enríquez conferenció con el Ministro de Hacienda, acerca del proyecto de presupuestos de Educación.

Ayuda a Eliminar las Mucosidades del Asma

He aquí una buena noticia para Usted o para alguno de sus amigos que padezcan de Asma. Los víctimas del Asma se ahogan, se sofocan queriendo respirar y con frecuencia se quedan sin dormir en cama. Cuando se logra eliminar las mucosidades del aparato respiratorio, pueden respirar libremente y dormir bien. Y ahora, gracias a una medicina llamada Menaco, muchas víctimas del Asma están descubriendo que es fácil combatir con rapidez los ataques de Asma. Menaco hace su efecto directamente sobre las mucosidades del aparato respiratorio, adelgazándolas y haciendo que puedan fluir de tal manera que pueden ser eliminadas y las personas entonces pueden gozar de mayor libertad al respirar. Menaco es fácil de tomarse. Viene en pastillas que no tienen sabor y está siendo importado a Chile por la mayoría de las boticas. Por tanto, aprovéchese usted de esta buena noticia y compre Menaco hoy mismo en su farmacia favorita, para que vea personalmente la rapidez con que Menaco ayuda o combatir el ahogo y la sofocación del Asma. Pídalo hoy mismo en su farmacia.

Menaco

Cada Pastilla contiene Ext. Lobelia, Yodura de Potasio, M.R.

LA MUNICIPALIDAD DE ANTOFA... PRORROGO FECHA DE RECEP... OBRAS PARA UN CONCURSO L...

SE TRATA DE LOS TEMAS SOBRE NOVELA L... LA DEL SALITRE.— OPORTUNAMENTE SE FI... VA FECHA

El Departamento de Cultura de la I. Municipalidad de Antofagasta, atendiendo numerosas peticiones de los escritores del país, en las cuales solicitan se amplíe el plazo para la entrega de los trabajos de los temas C) Novela Libre y D) Novela del Salitre, ha re... este concurso p... ximo.

Este importante... sulta en la pr... siguientes temas... tres premios d... mil y un mil, ... y de plata pa... Para el tema C... $ 10.000 y $ ... de oro y de pla... premios de $ 40... medallas de oro...

En la parte... ta un concurso gráfico, con los... mios: $ 5.000 ... $ 3.000, medal... plata y $ 2.00... plata. También... tística consulta... cional de pint... un premio únic...

La fecha def... tuar este impo... nacional, se d... una vez que... termine los est... ses para una ... rica nacional, ... también durante... de la quinta ... que se llevará ... próximo

MINORISTAS RECLAMAN PO... REQUISICION DE LA ...

ENTREVISTA CELEBRO LA DIRECTIVA DEL ... EL MINISTRO DE AGRICULTURA

Recibió ayer el Ministro de Agricultura al presidente de la Cámara de Comercio Minorista, quien solicitó garantía para los pequeños comerciantes, a quienes, según declaraciones del señor Galvarino Rivera, se les había requisado totalmente las existencias de harina, en circunstancias que tienen permiso para tener almacenados, para la venta hasta 10 quintales.

Tal situación... Rivera, no per... demanda de ha... arrollo de diver... seras.

Fuimos infor... to que el Minist... daría instrucci... riato, a objeto ... las existencias ... pudieran tener ...

NUEVAS POBLACIONES ENTR... LA CAJA DE LA HA...

HAN SIDO CONSTRUIDAS EN SANTIAGO, V... SAN FELIPE

Tres nuevas poblaciones entregará en al... la Caja de la Habitación, prosiguiendo su re... de dar habitación a los matrimonios con num...

La selección de los futuros ocupantes se... acuerdo con el reglamento especial que para t... esta institución y obedeciendo a precisas ins... vicepresidente de la Caja, señor Abraham A... de procurar siempre favorecer a los hogares q... están urgidos por el problema de la vivienda

POBLACION "CARLOS CONDELL...

Esta población está ubicada en el Cerro ... vecino puerto de Valparaíso, y consta de oc... casas de tres dormitorios, más cocina y depen... bién contará con un local social. Han sido f... estas casas los obreros que trabajan en los Fe... Estado, en Valparaíso.

POBLACION "5 DE ABRIL"

Consta esta población de treinta y dos cas... mitorios y siete casas de dos dormitorios. Es... la ciudad de San Felipe y cuenta con las ... más confortables que se puede dar en habita... tipo. Sus cánones de arrendamiento son muy b...

POBLACION "HUEMUL"

Este nuevo grupo de habitaciones ha sido ... esta capital en la calle San Diego, pasado la ... y consta de ochenta departamentos de dos y ... rios. Para servir las necesidades de este vasto ... habilitado siete locales comerciales. Así, con la ... tanto restringidos con que ha contado la Caja ... tación, ésta continúa desarrollando su labor de ... pueblo, pese, a algunas críticas desafortunadas ... resentidos.

TRANSPORTE DE LEÑA, CARBON Y OTROS PRODUCTOS

Como en esta época la Empresa... con mayor disponibilidad de equ... atender los transportes de carga, ... mienda al público intensificar sus d... especialmente los correspondientes ... carbón vegetal, materiales de cons... pasto, paja, tablitas para cajones, etc... en la temporada de verano, desde E... lante, debe dedicar todo su equipo ... vilización de las cosechas, no siendo ... atender la de los artículos indicados ... mente.

FERROCARRILES DEL ES...

Deudores de Pavimento...

COMUNAS DE ÑUÑOA, QUINTA... MAL, LA FLORIDA, BARRANCA... ÑAFLOR, ISLA DE MAIPO, TAL... TE, MELIPILLA y MACHA...

Se pone en conocimiento de los propietarios ... muebles con frente a las calles en que esta D... neral ha ejecutado trabajos de pavimentación ... cibos correspondientes al pago de dividendos ... septiembre, se encuentran a su disposición en ... Comunal.

Se advierte que el plazo para esta cancela... el 15 de OCTUBRE próximo, devengando desp... fecha los intereses penales que contempla la Le... costas judiciales respectivas.

EL DIRECTOR GENERAL DE PAVIMEN...

FECTUOSO MENSAJE DEL PRESIDENTE VELASCO IBARRA A LOS PERIODISTAS CHILENOS

DE QUE LA PRENSA DE AMBOS PAISES LABRE EN RMA EFECTIVA LA SOLIDARIDAD LATINO AMERICANA

Durante la comida que el Embajador de Ecuador, mo. señor Carlos Guevara Moreno, ofreció a la prensa la capital la semana última, se dirigió un afectuoso udo de la prensa metropolitana al Presidente de la pública del Ecuador, Excmo. señor Velasco Ibarra. El stre Mandatario del país hermano tuvo la gentileza de viar en respuesta un radiograma concebido en los si- ientes términos:

"Profundamente agradecido del amistoso mensaje de edes. Formulo fervientes votos por la prosperidad de edes y que los periodistas chilenos y ecuatorianos la- en principio efectivo de solidaridad paises latinoame- anos. Atentos saludos.—Presidente VELASCO IBARRA".

of. ecuatoriano udió métodos de ucación Física

ITO LA MAYORIA DE PLANTELES EDUCACIO- ALES DE LA CAPITAL

fines de la presente semana irigirá a Argentina, el pro ecuatoriano señor Vicente lla Duque, quién se encuen- en nuestro país desde hace de un mes, realizando una de información y estudio , asimismo, de perfecciona- to en su especialidad.

señor Padilla es profesor ducación Física en los cole- nacionales "Montufar" y Gabriel", de Quito, y ya isitado Perú, donde se in- del funcionamiento de los sos establecimientos educa- les de Lima.

Santiago, el señor Padilla isitado todos los liceos, tan- e hombres como de niñas, os Universidades, la Escue- Artes y Oficios, la Ciudad Niño "Presidente Ríos", el tuto de Educación Física, tadio Nacional, etc. En di- s planteles ha dado confe- as de diversa índole educa- l, y también ha hablado por , acerca de temas pertene- es a su ramo.

la tarde de ayer, el señor la visitó LA NACION, con n de agradecer públicamen- s atenciones de que había objeto de parte de las au- ades educacionales durante su anencia en la capital, y las dades que se le habían pro onado en todos los estable- ntos que visitó, a fin de e compenetrara de los mé- de enseñanza chilenos. En dal, tuvo palabras de agra- iento para el Director del uto de Educación Física don Luis Bisquet; para el ctor jefe señor Humberto Díaz Vera; para el presidente de la Federación Atlética, don Ernesto Goycolea; para el director de la Ciudad del Niño, don Armando Duffey, y para el administrador del Estado Nacional don Ramón Palma.

Nos manifestó el señor Padilla que regresaba a su patria gratamente impresionado de la hospitalidad chilena, de la amable acogida que había recibido en todas partes, y de la sencillez del trato de los chilenos, que demostraban una especial simpatía por los ecuatorianos. Nos agregó que se le habían proporcionado folletos, libros y toda clase de documentos, lo que le permitiría llevar a su patria un eficiente y nutrido material de información que le serviría para elaborar un plan de enseñanza que presentaría a la consideración de las autoridades educacionales ecuatorianas.

Finalmente, nos expresó que se dirigiría a Valparaíso, con el objeto de visitar en el puerto los planteles educacionales, y que partiría a fines de la semana a Buenos Aires.

REUNION DE ASOC. DE PROFESORES DE INGLES

Mañana se reunirá esta Asociación en el Instituto Chileno-Norteamericano de Cultura, a las 17.30 horas.

La reunión comenzará con un té, y, a continuación, usará de la palabra el señor Henry Schwartz, quien analizará el tema: "Usos de la fonética en la enseñanza de inglés".

NOTICIA INEXACTA

Un diario de la tarde de ayer aseguró tener conocimiento que S. E. el Vicepresidente de la República, don Alfredo Duhalde Vásquez, se alejaría de sus altas funciones, por razones de salud.

En la Secretaría General de Gobierno se nos informó que esa noticia carece en absoluto de fundamento.

DEFUNCION

Ha fallecido nuestra querida esposa, madre, hija, cuñada y comadre señora

MARIA PEÑA DE PEÑA

(Q.E.P.D.)

Sus restos serán sepultados y en el Cementerio General. El cortejo partirá desde su casa habitación, calle Copiapó 1135 a las 11.30 horas.

La Familia.

Atendido por la Empresa Azócar.

DEFUNCION

Ha dejado de existir nuestro querido deudo señor

ABELARDO 2.o ADAOS ALVAREZ

Sus restos serán sepultados hoy en el Cementerio General. El cortejo partirá desde su casa habitación, calle Copiapó 1135 a las 11.30 horas.

La Familia.

DEFUNCION

Ha fallecido nuestra querida madre, suegra y abuelita señora

FELICINDA VALDES viuda *DE SALAZAR*

Sus restos serán sepultados hoy en el Cementerio General, después de una misa que se oficiará por el descanso de su alma en la Parroquia de Dolores (Carrascal 4565) a las 10.30 horas.

La Familia.

MISA

Hoy a las 10 horas con motivo del primer aniversario de la defunción de nuestro querido esposo y padre don

JULIO MASSONE STAGNO

(Q.E.P.D.)

Se oficiará una misa por el eterno descanso de su alma en la Parroquia de San Miguel (Gran Avenida).

Rosa A. de Massone e hijos

DEFUNCION

Tenemos el sentimiento de comunicar el fallecimiento de nuestra querida hermana

CLARA AURORA VALENZUELA BOZO

Sus funerales se llevarán a efecto hoy en el pueblo de Chidegua, saliendo el cortejo del Oratorio de la Merced de las Pataguas.

Sus hermanos: Ulises Honorio y Oscar Valenzuela Bozo

DEFUNCION

Ha fallecido nuestra esposa, madre y abuelita señora

LUISA MEDINA DE VALENZUELA

Sus funerales se efectuarán hoy en el Cementerio General, partiendo el cortejo desde su casa habitación, Av. Beauchef 2461, a las 16 horas, donde se oficiará una misa a las 11 horas.

La Familia

DEFUNCON

Ha dejado de existir en Llo Lleo nuestro querido deudo señor

HIPOLITO GONZALEZ IBAÑEZ

Sus restos serán sepultados hoy martes en el Cementerio General, partiendo el cortejo desde el Puente Melipilla, a las 10.30 hrs. Se oficiará una misa por el descanso de su alma en la Parroquia de dicho Cementerio a las 11 horas.

La Familia.

DEFUNCION

Tenemos el sentimiento de comunicar el sensible fallecimiento de nuestro antiguo colaborador señor

HIPOLITO GONZALEZ IBAÑEZ

Sus funerales se efectuarán hoy martes en el Cementerio General, partiendo el cortejo desde el Puente Melipilla, a las 10,30 horas.

Soc. Com. e Ind. Matetich y Conrads S. A.

DEFUNCION

Ha fallecido nuestra esposa, madre y abuelita señora

LUISA MEDINA DE VALENZUELA

Sus funerales se efectuarán hoy en el Cementerio General, partiendo el cortejo desde su casa habitación, Av. Beauchef 2461, a las 16 horas, donde se oficiará una misa a las 11 horas.

La Familia

DEFUNCION

Ha fallecido nuestro querido deudo, señor

FERNANDO CONCHA DIAZ

Sus restos serán sepultados hoy martes 1o en el Cementerio General a las 15 horas, partiendo el cortejo de su casa habitación, calle Victoria 8503 La Cisterna. Paradero 23.

La Familia.

Atendido por la Empresa Azócar.

EMPRESA FORLIVESI

POMPAS FUNEBRES

TORTORA, MENENDEZ Y ROSENDE

COMPAÑIA 1037 Teléfono 88716. — SAN ANTONIO 444 Teléfono 32776.

FORLIVESI es la Empresa de mejores servicios fúnebres y ciclos más módicos. Cuenta con las mejores carrozas de tiago.

Especialidad en urnas metálicas, en paño y en barniz. Atención diurna, nocturna y a domicilio. Atiende pedidos de provincias y del extranjero.

VALPARAISO: AVENIDA PEDRO MONTT 1790 ESQUINA CARRERA — FONO: 5420.

EL ESTADO ASUME DIRECTAMENTE EL CONTROL DE INTERNACION DE CARNE

ASI SE ACORDO AYER, DESPUES DE DIVERSAS REUNIONES SOSTENIDAS POR LOS MINISTROS DE ECONOMIA Y AGRICULTURA CON EL VICEPRESIDENTE DEL INSTITUTO DE ECONOMIA AGRICOLA Y EL COMISARIO GENERAL DE SUBSISTENCIAS Y PRECIOS.— SE COMPRARA TODO EL GANADO QUE ENTRE POR LOS ANDES, AL PRECIO TOPE, EL QUE SERA VENDIDO A LOS INDUSTRIALES, PAR A SU BENEFICIO INMEDIATO.— ESTRICTO CONTROL EN EL MATADERO Y LAS CARNICERIAS.— EL GOBIERNO SOLICITA LA COOPERACION DEL PUBLICO PARA QUE TENGAN EFECTIVIDAD LAS MEDIDAS DE FISCALIZACION

Durante el día de ayer los Ministros de Economía y Comercio, señor Gajardo, y de Agricultura, señor Aguirre Doolan, celebraron importantes reuniones con el Vicepresidente del Instituto de Economía Agrícola, el Comisario General y Departamental de Subsistencias y Precios, y asesores de los Ministerios mencionados, con el objeto de estudiar detenidamente el problema relativo al abastecimiento de la carne.

También recibió el Ministro de Economía a los dueños de Carnicerías, representados por la directiva de la Confederación de este gremio.

Como resultado de estas consultas y estudios, se adoptaron nuevas normas que regirán la internación de ganado vacuno de matadero y sobre el control de precios del ganado y de la carne, impartiéndose las instrucciones pertinentes al Comisariato para el fiel y rápido cumplimiento de las medidas resueltas.

EL ESTADO INTERVIENE DIRECTAMENTE

En las últimas horas de la tarde se hizo entrega a la prensa de una información oficial sobre esta materia. Interrogado el señor Gajardo acerca del alcance y proyecciones de las resoluciones en referencias, nos expresó que ellas tienén por objeto establecer, fehacientemente, a quienes corresponde la responsabilidad en el alza de la carne, ya que, actualmente, el problema se prolonga dentro de un círculo vicioso, y unos culpan a otros. Entretanto el artículo sube y el público sufre las consecuencias de esta situación anormal.

Para conjurar de inmediato esta anomalía, con medidas prácticas, el Estado, por intermedio del Comisariato, del Instituto de Economía Agrícola y la Corporación de Fomento, entrará en negociaciones directas con los internadores de ganado, pagándolo al precio base, de acuerdo con las propuestas vigentes. Las cuotas se subdividirán en 4 semanas equivalentes, que serán entregadas a la entidad constituida por los internadores. En el hecho se gesta así la creación de la Corporación de Carnes, pero yendo al fondo mismo de la cuestión, o sea la adopción de resoluciones que subsanen las dificultades más apremiantes que se derivan del problema. El ganado así adquirido será vendido a los industriales para ser beneficiado de inmediato. Se tomarán las medidas de control necesarias para asegurar el cumplimiento de los precios oficiales.".

Hizo presente el Ministro la necesidad de que el público coopere con las autoridades en la tarea de fiscalización, a fin de que ésta tenga la efectividad que el Gobierno desea.

Finalmente, nos informó que se acordó aumentar la cuota de internación durante el mes de octubre, en un 30 por ciento.

INSTRUCCIONES AL COMISARIATO

El siguiente es el texto del oficio dirigido ayer por el Ministro de Economía y Comercio, señor Gajardo, al Comisariato General de Subsistencias y Precios, en relación con las medidas adoptadas sobre el abastecimiento de la carne:

"Por instrucciones del señor Vicepresidente de la República, cúmpleme indicarle a continuación las normas que se ha acordado poner en práctica respecto de la internación de ganado vacuno de matadero y sobre el control de los precios del ganado y de la carne.".

"1) El Comisariato General de Subsistencias y Precios, el Instituto de Economía Agrícola y la Corporación de Fomento de la Producción, actuando en conjunto, comprarán todo el ganado que sea internado por Los Andes y lo pagarán a los internadores al precio de $ 5.20 el kilo vivo, carro romana Los Andes, de acuerdo con las propuestas vigentes".

"2) Para este efecto, las cuotas mensuales de internación de los importadores autorizados se subdividirán en cuatro cuotas semanales equivalentes, que serán entregadas a la entidad formada por las instituciones nombradas en el N.o 1.".

"Los importadores podrán entregar en una semana un número de animales superior a la cuota semanal, previa autorización de la Comisión".

"3) Cualquiera infracción a sus obligaciones por parte de los importadores de ganado, o la falta de entrega oportuna, será sancionada con la cancelación de la boleta de garantía, y se borrará al infractor del registro de internadores, sin perjuicio de adoptar las medidas legales que procedan.".

"4) El Comisariato General podrá prorratear entre los importadores que llenen los requisitos exigidos, las que correspondan a los importadores que no hayan cumplido con sus obligaciones.".

"5) El ganado adquirido a los importadores será vendido a los industriales para ser beneficiado de inmediato. Se tomarán las medidas de control necesarias para asegurar el cumplimiento de los precios oficiales.".

"6) El Comisariato General de Subsistencias y Precios controlará estrictamente los precios de venta de la carne, tanto al por mayor como al detalle, en los mataderos y en las carnicerías, respectivamente.".

"7) Se solicitará la cooperación del público consumidor a la acción del Gobierno a esta materia con el objeto de obtener que los precios oficiales de venta de la carne sean respetados. Con esta finalidad deberá denunciar las infracciones que se constaten, comunicándolas al Comisariato General, a los teléfonos que se indicarán oportunamente.".

"8) Se acuerda aumentar durante el mes de octubre próximo en 30 por ciento la cuota básica de internación de 7,500 cabezas de ganado de matadero. Este aumento lo distribuirá el Consejo Nacional de Comercio Exterior entre los importadores que presenten las mejores condiciones y siempre que lo entreguen a la Comisión formada con los funcionarios de los organismos a que se refiere el N.o 1, al precio de $ 5.20 el kilo vivo Los Andes, y efectúen su internación sin cobertura.".

"9) La Comisión antedicha tendrá la facultad de regular, adquiriendo, anticipando o postergando las cuotas de internación cuando las necesidades de abastecimiento así lo requieran.".

"10) En caso de que las instituciones nombradas obtengan una diferencia de precio en las transacciones a que se ha hecho referencia, su producido se destinará a mejorar los actuales sistemas de distribución de carnes y al fomento de la ganadería nacional. Los fondos obtenidos por concepto de esta diferencia deberán depositarse en la cuenta especial que para este efecto ha abierto la Tesorería General de la República.".

"Dado el vivo interés que tiene el Gobierno en normalizar el abastecimiento de carne y obtener el cumplimiento de los precios oficiales, agradecerá a usted adoptar de inmediato las medidas que correspondan para llevar a la práctica las normas indicadas precedentemente.".

Saluda atentamente a usted.— (Fdo.) — Oscar Gajardo V., Ministro de Economía y Comercio".

SOBRE EL ALZA DESMEDIDA DEL COSTO DE LA VIDA TRATO DIRECTIVA DE EMPLEADOS PARTICULARES

LOS DIRECTORES NACIONALES DE LA "CONEP" ESTUVIERON DE ACUERDO EN QUE NADA SE GANA CON LOS AUMENTOS DE SUELDOS SI PREVIAMENTE NO SE FIJAN LOS PRECIOS

SE HARA UNA CAMPAÑA PUBLICA A FIN DE QUE EL GOBIERNO DE A LA CONFEDERACION LA REPRESENTACION A QUE TIENE DERECHO DENTRO DEL CONSEJO DE LA CAJA

VISITA Y MANIFESTACION A DON GABRIEL CONZALEZ VIDELA

Importante reunión celebró la directiva nacional de la Confederación de Empleados Particulares (CONEP), estudiándose diversos aspectos de importancia en relación con aspiraciones y problemas del gremio.

Hacemos en seguida un breve resumen de esta sesión de la CONEP, celebrada con asistencia de delegados de todas sus Federaciones provinciales:

SUELDOS VITALES

El presidente nacional, señor Luis Bravo Leay, informa al directorio que la representación de la CONEP en la Comisión Central de Sueldos, tuvo el encargo de dar a conocer en el seno de ese organismo la posición de esta entidad en torno a las reformas susceptibles de introducir al reglamento que determina la fijación del sueldo vital.

En esta oportunidad, el presidente nacional dió a conocer a grandes rasgos las reformas aprobadas, las que en general no coinciden con los anhelos de los empleados particulares.

Al respecto, la directiva nacional acuerda citar a sus representantes ante la Comisión Central para que expliquen estas reformas y las causas que han influido en la desaparición de lo propiciado por los empleados particulares.

La representación de O'Higgins una vez más hizo presente que debía irse a la reforma de la ley determinándose la fijación del sueldo vital en dos período del año calendario.

La Confederación estableció igualmente, la necesidad de tener adecuada y efectiva representación tanto en la Comisión Central, como en las provinciales de Sueldos, a fin de poder defender con éxito a través de todo el país las aspiraciones de los empleados que luchan en forma adversa por que se les fije un sueldo vital a tono con el alza del costo de la vida, desigual por otra parte, en las distintas provincias.

EL ALZA DESMEDIDA DEL COSTO DE LA VIDA

La mayor parte de la sesión fué ocupada por este importante problema que en forma preferente afecta a los empleados particulares por vivir de un estipendio mensual fijo.

La unanimidad de los directores nacionales estuvieron de acuerdo en que siendo este un problema de orden nacional y de suma complejidad, debía ser estudiando y resuelto en forma científica y práctica. Se manifestó que el alza del costo de la vida afectaba gravemente a los empleados particulares, los que en razón de sus mismas ocupaciones y funciones diversas, estaban en condiciones inmejorables para conocer de este asunto, estudiándolos en sus raíces de causa y efecto y luego efectuar las proposiciones finales del estudio.

Al respecto, la Federación Provincial de Valparaíso dió cuenta que ya había dado comienzo al estudio de este complejo problema y que a sus asambleas estaban concurriendo diversas personas de capacidad reconocida con este tema a fin de ilustrar el problema desde diversos ángulos. Estima Valparaíso que para llegar a la fijación de los precios, es necesario una reforma previa en la economía nacional, haciendo o dando más flexibilidad a algunas leyes.

La CONEP estimó que nada ganaban los empleados particulares con aumentos de sueldos, fueran éstos de orden voluntario o legal si previamente no se tomaban las medidas del caso, para que, producido un aumento de sueldos se fijaran de inmediato los precios. Se manifestó, igualmente, que los empleados en general estaban dispuestos a renunciar a estos aumentos ficticios si se fijasen los precios. Por otra parte, se puso en evidencia que el problema siendo complejo, tenía solución, y que para ello había que tener la firme voluntad de hacer una cosa, la decidida voluntad de llevar a la realidad por nuestros hombres de Gobierno, un plan de solución que permita poner atajo a este espíritu y sed de especulación; a costa de la alimentación del pueblo y de las clases asalariadas, se dijo, se están enriqueciendo muchas personas sin que hasta ahora se haya dictado una sola ley en contra de tales especuladores. No obstante, la CONEP estudiará a fondo este problema y propondrá en breve las conclusiones a que llegue. Desde luego, la Federación de Valparaíso proseguirá en su interesante ciclo de conferencias de orden económico al fin del cual trasladará al DEN. todas sus experiencias para que esta directiva las resuma y las haga llegar al Gobierno.

LA CAJA DE PREVISION DE EMPLEADOS PARTICULARES

La directiva nacional tomó conocimiento oficial del decreto del Ministerio de Salubridad, por el que prorroga por un corto tiempo más las funciones del actual Consejo Administrativo de este Instituto de Previsión. Al respecto, la directiva nacional de la Confederación, que controla a cerca de cincuenta y tres mil empleados particulares en todo el país (se excluyen aquí los semifiscales que por el Estatuto no pueden ser admitidos en la CONEP), dejó en claro que el Gobierno debe asignarle en la Caja la importancia que merece, dándole la representación que le corresponde por el número de adeptos que la hace la entidad mayoritaria del país.

La directiva estuvo de acuerdo con la moción presentada por su director nacional don Juan Serendero, ex consejero de la Caja de Empleados Particulares, en el sentido de que el número de Consejeros de la Caja se dictamine en proporción a los adherentes de las centrales del gremio, debidamente calificados por la Dirección General del Trabajo, y ciñéndose a una cifra repartidora cuyo mecanismo es semejante al que se sigue en la elección de parlamentarios.

En todo caso, la CONEP hará una campaña pública, a fin de que el Gobierno le dé la representación a que tiene derecho dentro del Consejo de la Caja.

En otro orden de cosas, la directiva fué informada también de actual estado que lleva la tramitación del proyecto de ley de autonomía de esta Caja. Se acordó solicitar del Gobierno su inclusión en la tabla de la convocatoria extraordinaria del Congreso Nacional.

En lo que se refiere a jubilación o previsión integral, la unanimidad del DEN consideró que ya era menester que el gremio saliese a la calle a defender este aspecto de la previsión de que todavía carecen los empleados particulares, y del cual el Poder Público hasta ahora ha aportado suma indiferencia, pese a las gestiones que en favor de tal aspiración ha hecho la Confederación autora del proyecto de ley que se entregara en su oportunidad al Excmo. señor Juan Antonio Ríos. (Q. E. P. D.) y a las secretarias de ambas ramas del Parlamento.

VISITA Y MANIFESTACION AL SR. GONZALEZ VIDELA

El señor Luis Bravo Leay informó en detalle de la visita hecha por la directiva de la CONEP al señor Gabriel González Videla, a quien se le expuso algunas sentidas aspiraciones que el gremio desea urgentemente ver convertidas en ley de la República.

El señor Bravo informó de la cordialidad de esta entrevista y de la posición del señor González Videla frente al gremio de empleados en lo que se refiere a sus anhelos.

Expresó, igualmente, que de acuerdo con las sugerencias de varias directivas provinciales, había invitado al señor González Videla a una manifestación que deseaban tributarle los empleados en su calidad de candidato triunfante de la última jornada electoral presidencial.

Esta manifestación que consistirá en un gran almuerzo, se efectuará en una quinta de Santiago el domingo 20 de este mes y a ella concurrirán delegaciones de todas las Federaciones provinciales de la Confederación.

La directiva nacional aprobó unánimemente esta manifestación al señor González Videla, y se resolvió que todo el directorio colabore al presidente nacional para el mejor éxito de esta manifestación, al cual se le dará el carácter de nacional.

Acerca de ataques a un periodista

COMUNICACION DEL PRESIDENTE DEL CIRCULO, D. MARIO VERGARA P.

El Director de "Las Noticias Gráficas", don Alamiro Castillo, ha recibido del presidente del Círculo de Periodistas, la siguiente comunicación:

"El Directorio del Círculo de Periodistas, en su reunión celebrada el día 27 del presente, estudió los antecedentes recogidos por el suscrito en torno a la reclamación presentada por Ud. al Círculo, a raíz de una información publicada en el diario "Extra", y que afecta a su honorabilidad profesional.

De los antecedentes expuestos en esta reunión, el directorio del Círculo de Periodistas de Santiago ha llegado a las siguientes conclusiones:

1.o El señor don Juan de Luigi, director del diario "Extra" ha desautorizado públicamente dicha información; ha lamentado su publicación y, en carta dirigida al presidente del Círculo, reitera que la información aludida es de responsabilidad personal del señor Alberto Palacios, quien la redactó.

2.o A raíz de tan precisa declaración del señor De Luigi, se solicitó del señor Palacios una explicación sobre los hechos. El señor Palacios accedió, y, a su vez, pidió un plazo para entrevistarse con el suscrito. Vencido el plazo, el señor Palacios escribió una carta al presidente del Círculo de Periodistas para solicitar una ampliación de dicho plazo para responder. Nuevamente, el señor Palacios no cumplió un compromiso contraído voluntariamente por él, y pidió, una vez más, que el presidente le aguardase para celebrar una entrevista. Tampoco concurrió el señor Palacios, con lo cual, de acuerdo con las atribuciones recibidas y con las personas que habían actuado en tan lamentable asunto, se dió por terminada la investigación.

3.o Conocidas en detalles las actuaciones de las personas aludidas en esta comunicación, el Directorio del Círculo de Periodistas acordó, por unanimidad condenar la actitud asumida por el señor Palacios, doblemente censurable por su falta de ética profesional y por su irresponsabilidad al aprovechar la confianza de su Director para hacer afirmaciones personales contra un colega, sin hallarse siquiera en condiciones de comprobarlas.

4.o El Directorio lamenta no estar aún en condiciones de aplicar las medidas necesarias para poner fin a la labor de todos aquéllos periodistas que sin un sentido verdadero del alto significado de nuestra profesión, actúan en forma directa contra el prestigio del periodismo chileno y lesionan en su base la ética profesional.

De Ud. Atto y S.S.

(Fdo.): Mario Vergara Parada, presidente del Círculo de Periodistas de Santiago".

CONFERENCIAS

Rubén Darío en Chile.— Sobre este tema disertará el poeta Roberto Meza Fuentes, mañana a las 18 horas en el Instituto Pedagógico Técnico.

Filosofía de las Ciencias.— El señor Bogumil Jasinowski, Profesor del Instituto Pedagógico, procedente de la Universidad de Vilna, Polonia, proseguirá mañana el ciclo de conferencias sobre "Filosofía de las Ciencias".

En esta disertación el Profesor Jasinowski abordará "Filosofía de la Historia".

Conferencias suspendidas.— Las conferencias del catedrático español don Guillermo Díaz Plaja, que debían efectuarse en la Universidad de Chile, han sido suspendidas indefinidamente.

El señor Díaz Plaja, quien debía realizar un ciclo de conferencias en la Universidad de Cuyo, Mendoza, no ha podido efectuar el viaje a Chile oportunamente.

Italia en la cultura argentina.— Don Miguel A. Guesales, Adicto Cultural de la Embajada argentina, disertará hoy en el Salón de Honor de la Universidad de Chile, a las 18,45 horas, sobre "Italia en la cultura argentina".

De la Dra. Telma Reca.— La doctora argentina Telma Reca, proseguirá hoy su ciclo de conferencias en la Universidad de Chile, Sala de Conferencias, a las 18,45 horas.

En esta ocasión la Dra. Reca desarrollará el tema "Historias Clínicas". Análisis y discusiones de casos y tratamientos de disfunciones psicógenas en niños de edad escolar".

MOVIMIENTO PRO EMANCIPACION DE LAS MUJERES DE CHILE

Hoy a las 19 horas, en Merced 50, el Movimiento pro Emancipación de las Mujeres de Chile tiene una importante reunión con el objeto de oír la cuenta de la comisión encargada del estudio del problema de las Subsistencias, el cual servirá de base para planificar la campaña en conjunto con la CTCH y Comando Nacional Femenino contra la carestía de la vida.

Además se recibirá a Olga Poblete que acaba de regresar de un viaje de estudios a los Estados Unidos, quien hará una reseña de su viaje y las experiencias que de él ha sacado. Se invita a las socias y amigas del M. E. M. CH, a concurrir a esta reunión.

MEDIDAS ADOPTO EL GOBIERNO PARA SOLUCIONAR RAPIDAMENTE PROBLEMA DE TRANSPORTE DE GANADO EN AYSEM

SE ADQUIRIRAN EN ESTADOS UNIDOS BARCAZAS ADECUADAS PARA LLEVAR AL CENTRO OVEJUNOS Y VACUNOS

En la mañana de ayer se llevó a efecto en el Gabinete del señor Ministro de Economía y Comercio, don Oscar Gajardo una reunión a que había convocado este Secretario de Estado para solucionar diversos problemas que afectan a la provincia de Aysén.

A esta reunión que fué presidida por el Ministro Gajardo asistieron las siguientes personas: el Subsecretario de Economía y Comercio señor Alberto Baltra; el Director General de Obras Públicas, Sr. Servando Ovanedel; el Jefe del Departamento de Puertos de la Dirección General de Obras Públicas, don Raúl Martín; el Director General de los FF. CC. del Estado don Alejandro Iriarte; el Jefe del Departamento Marítimo de la Empresa de los FF. CC. del E., don Oreste Frodden.

En esta oportunidad se consideró extensamente el problema de la falta de medios para el transporte de ganado en esa zona y con este objeto se acordó que tanto los FF. CC. del Estado como la Corporación de Fomento gestionarán la adquisición de barcazas adecuadas. Con este mismo objeto, y con el fin de impedir que se produzca una situación de extrema gravedad que significaría la imposibilidad de transportar al centro del país 120 mil cabezas ovejunas y otras tantas vacunas, el Ministro de Economía solicitó cablegráficamente la cotización de los precios respectivos y dirigió de inmediato una nota al señor Ministro de Relaciones Exteriores, para que interceda ante la Embajada de los EE. UU. en nuestro país a fin de obtener las facilidades correspondientes para efectuar estas adquisiciones a la mayor brevedad.

El siguiente es el texto del telegrama con que el Ministro Gajardo comunicó al Intendente de Aysén las medidas adoptadas:

"Sr. Intendente: Me es grato comunicarle que hoy he reunido en mi despacho al Director General de Obras Públicas, Director General Ferrocarriles, Jefe de Perronave y Subsecretario de Economía y Comercio para considerar y resolver el grave problema que se le presenta a su provincia con el embarque del río Aysén. Los funcionarios respectivos me dieron seguridades que en febrero estará habilitado el puerto de Chacabuco y construída una senda provisoria. Este Ministerio está efectuando gestiones en Estados Unidos para adquirir tres barcazas tipo desembarco que son especialmente aptas para transporte ganado.

OSCAR GAJARDO, Ministro Economía y Comercio".

TRIBUNALES DE JUSTICIA

MOVIMIENTO DE AYER

CORTE DE APELACIONES

Primera Sala. Relator Sr. Pemjean.— 1 y 2 sin Tribunal; 3 Fisco con C Becerra, confirmada; 5 con M. Maturana. Las demás no listas o suspendidas. Agregada: con O. Medina y otro, aprobada. Fallados en cuenta: 5 sobreseimientos temporales aprobado.

Segunda Sala. Relator Sr. Rivera.— Las de la tabla no vistas o suspendidas. Agregada: con A. Valenzuela revocada; con S. Kassis, aprobada; recurso de amparo de P. Droguett y otros, acuerdo y diligencias.

Tercera Sala. Relator Sr. Muñoz.— 1 con P. Rojas, confirmada; 2 con L. Gónzora, alegatos pendientes. Las demás no vistas o suspendidas. Agregada: con L. Célis y otros, revocada, con O. del Villar, confirmada. Fallados del acuerdo: P. A. Amigo con E. Rivas, aprobada; Soc. General de Comercios con E. Ibáñez, confirmada. Fallado en cuenta: 1 sobreseimiento temporal, aprobado. Alegaron en la agregada 1, don Salvador Rubinstein revocando; en la agregada 2, don Gustavo Reyes, revocando con don Santiago Wilson, confirmando; en la 3 don Leonidas Politoff, revocando.

Cuarta Sala. Relator señor Matte.— 1 con L. Oros y otros, acuerdo y citación de documentos; 6 sin expediente; 9 sin tribunal. Las demás no vistas o suspendidas. Agregada: con O. Sepúlveda, confirmada; con L. A. Valencia y otros, confirmada.

Quinta Sala. Relator Sr. Guerrero.— 1 con G. Muñoz M., alegatos pendientes. Las demás no vistas. Agregada: con U. Barraza, confirmada. Fallada del acuerdo: con R. Donaire, confirmada. Fallados en cuenta: O. Cáceres con Cáceres G., deserta apelación; Sigren con Hidalgo, deserta apelación; Lizana con Leiva, deserta apelación. Alegó en la 1 don Carlos Guzmán Prentes, revocando.

Sexta Sala. Relator Sr. Venegas.— 1 con G. López, acuerdo las demás no vistas. Agregada: con T. Burr, tamante confirmada; con R. Vásquez, confirmada. Fallados del acuerdo: Urarte con R. Contreras, confirmada; con V. Urigoitia, confirmada; con S. Reyes y otros, confirmada y archivada. Fallado en cuenta: 1 sobreseimiento temporal, aprobada.

REUNIONES CIENTIFICAS

SOCIEDAD CIENTIFICA DE CHILE.— Inicia mañana un foro sobre Cooperativismo Agrícola, a cargo del doctor Carlos Fernández Peña. La conferencia se efectuará en la Casa Central de la Universidad de Chile, sala Egaña, 2.o piso, a las 18.30 horas. A continuación se pasarán en la misma sala, películas referentes al ramo.

La entrada es libre, y se invita especialmente a los miembros de Cooperativas Agrícolas y a todos los que se interesen por este problema de tan gran actualidad.

EDUCACION DEL PENSAMIENTO.— Mañana, a las 19 horas será dictada en A. Prat N.o 130, una charla sobre el tema del epígrafe, por el ingeniero civil, don Martín Slotoch Loth. La entrada es libre.

SOCIEDAD DE NEUROLOGIA, PSIQUIATRIA Y NEURO-CIRUGIA.—Recibirá hoy a la distinguida doctora argentina Telma Reca, y cita a sesión a las 21.30 horas en la Sociedad Médica, Merced 565, con la siguiente tabla:

1.o) Doctores Isaac Horvitz y Miguel Estay. Experiencia con las nuevas terapéuticas de la epilepsia.

2.o) Dr. Rafael Torres O. Consideraciones sobre la técnica y la fisiopatología de la insulinoterapia en psiquiatría.

2.a hora: Dra. Telma Reca. Tratamiento de una fobia en una niña de diez años.

SESIONES CIENTIFICAS.— Hoy celebra sesión ordinaria la Sociedad Chilena de Obstetricia y Ginecología, en calle Merced 565 a las 18.45 horas. La tabla es la siguiente:

Doctores V. Manuel Avilés, Jose Onetto, Fernando Rodríguez y Humberto Ampuero. La evolución de la tuberculosis después del parto.

Dr. Guillermo Villavicencio. Trabajo de ingreso. "Titulación biológica de gonadotropinas en obstetricia".

Se invita a los médicos y estudiantes que se interesen.

EMBAJADOR DEL ECUADOR, SR. BORRERO, LLEGARA HOY

Esta tarde llega a los Cerrillos por el avión del itinerario de la Panagra el Excmo. Sr. Embajador del Ecuador en la República Argentina Dr. Arturo Borrero Bustamante.

El Excmo. señor Borrero que fué a Quito por asuntos particulares, permanecerá en Santiago cuatro días para luego seguir a Buenos Aires para asumir la representación de su país ante la Casa Rosada. El vasto vínculo de sus relaciones prepara diversos homenajes a tan distinguido diplomático que durante su representación en Chile logró hacer más hondos y sentidos los lazos de amistad con su país.

OFERTAS DE TRABAJO

El Departamento Nacional de Colocaciones de la Dirección General del Trabajo, ofrece las siguientes vacantes de empleo:

1 tornero mecánico.
1 matrimonio, parcela.
1 pintor al duco.
3 tejedores fábrica tejidos de lana.
12 carpinteros de banco.
2 tejedores de calcetines.
4 mecánicos de autos.
2 maestros graniteros.
8 tejedores de seda.
6 carpinteros mueblistas.
1 matrimonio, ella cocina; él mozo.
9 costureras civiles y militares.
10 cocineras.
10 empleadas para el servicio de mano.
8 empleadas para todo servicio.
1 niñera.

Pueden los interesados solicitar estas disponibilidades de ocupación, presentándose de 9 a 12 y de 15 a 17 horas, en Marcoleta 90, con el carnet de Identidad al día y sus antecedentes de trabajo.

BIMOTOR DOUGLAS A PUNTA ARENAS

SALDRA DE LOS CERRILLOS MAÑANA MIERCOLES 2

Advertencia de interés general para el público.

TRANSPORTE DE PASAJEROS: Por mientras se mantenga la calidad de experimental del servicio aéreo SANTIAGO-PUNTA ARENAS-SANTIAGO, los bimotores de la línea a Magallanes, han sido autorizados para transportar un máximum de CINCO pasajeros, con un descuento de un CINCUENTA por CIENTO, en el valor de los pasajes.

RECEPCION DE CARGA Y CORRESPONDENCIA: La carga se recibirá hasta las 19 horas de hoy martes 1.o, en la Agencia Comercial de Agustinas y Morandé.

En cuanto a la correspondencia, ella puede ser depositada hasta las 20 horas en el Buzón para Correo Aéreo de la esquina de Agustinas y Morandé. Después de esa hora las cartas podrán ser depositadas hasta las 22, en la Sección Correo Aéreo del Correo Central de Santiago.

INFORMES, VENTA DE PASAJES Y RECEPCION DE CARGA Y CORRESPONDENCIA EN LA AGENCIA COMERCIAL DE LA

LINEA AEREA NACIONAL

CHILE

Torneo Escolar de Atletismo se iniciará mañana en el E. Nacional

PARTICIPARAN TODOS LOS LICEOS FISCALES

Mañana se iniciará el torneo anual de atletismo que organiza la Asociación Escolar de Deportes. Participarán elementos de todos los liceos fiscales de Santiago.

El programa que se efectuará en la pista del Estadio Nacional, y que se verificará en dos etapas, la segunda de las cuales se efectuará el viernes próximo, es el siguiente:

MAÑANA

A las 14.30 horas: series de 100 metros planos de primera categoría y semifinales de segunda; salto alto para atletas de primera y segunda categoría; semifinal de los 100 metros para primera categoría; semifinal de 80 metros con vallas; lanzamiento de la jabalina; series de 200 metros planos de 1.a categoría y semifinales para segunda; salto con garrocha; semifinal de 200 metros planos.

VIERNES

14.30 horas: final de las vallas para 1.a y 2.a categorías; final de 100 metros planos; salto largo, final de 200 metros planos; lanzamiento del disco; lanzamiento de la bala y postas de 4 por 100 y 3 por 100.

El jurado que controlará las pruebas es el siguiente:

Arbitro general, señor Filidor Castro.

Comisario: señor Teodoro Quezada.

Juez de partida, señor Tito Figueroa.

Jueces de llegada y cronometradores, señores Benjamín Ramírez, Miguel Acuña, Orlando González, Salvador Sierra, Emilio Morales, Benicio Vásquez y Lisardo González.

Jueces de saltos, señores Emilio Morales, Luis Gilberto, Manuel Valenzuela, Germán Rojas y Luis Castillo.

Jueces de lanzamiento, señores Alberto Palma, Filidor Castro, Benicio Vásquez, Marcos Vera y Alfonso Santibáñez.

Jueces de curva y relevos, señores Efraín Leal, Germán Rojas, Manuel Valenzuela, Ramón Gómez, Alberto Palma, Luis Gilberto y Oscar Márquez.

Ayudantes y anunciadores, señores Contreras, Carrasco G., Cabrera H., Undurraga J.

Secretario, señor Sergio Carrillo.

Jefe de útiles, señor J. Matamoros.

LOS RESULTADOS DE PARTIDOS AMISTOSOS

En los encuentros amistosos de fútbol disputados anteayer se registraron los siguientes resultados:

Juventud Chilena (1) — Las Mercedes (1), terceros teams.

Las Mercedes (4) — Juventud Chilena (2), segundos elencos.

Juventud Chilena (2) — Las Mercedes (1), primeros equipos.

Talleres (4) — Jorge V (1), terceros conjuntos.

Talleres (1) — Jorge V (1), segundos equipos.

Jorge V (2) — Taleres (0) primeros equipos.

San Alfonso (1) — Lacunza (0), primeros teams.

San Alfonso (1) — Lacunza (0), segundos elencos.

San Alfonso (1) — Lacunza (0), terceros conjuntos.

Aliro González (2) — Hospital San Borja (2), primeros teams.

Aliro González (3) — Hospital San Borja (3), segundos elencos.

Hospital San Borja (3) —Aliro González (1), terceros teams.

Santa Teresita (2) —Real Columbus (0), terceros equipos.

Santa Teresita (1) — Real Columbus (0), segundos teams.

Santa Teresita (5) — Real Columbus (0), primeros elencos.

MAGALLANES

(BOLETIN OFICIAL)

El Club Dep. Magallanes, nos ha pedido la publicación del siguiente boletín oficial de sus actividades:

—Se comunica a los socios que el miércoles 2 de octubre, habrá asamblea extraordinaria a las 19.30 horas en primera citación a las 20 horas en segunda, para tratar la siguiente tabla:

1) Informe de la comisión revisora de cuentas;

2) Cuenta sobre la marcha de la institución;

3) Construcción del estadio, y

4) Ratificación de un director.

—A los socios que se interesen por acompañar al equipo de honor a Valparaíso en el match con Wanderers, pueden pasar por la gerencia a reservar asientos.

—El domingo ganaron los tres equipos de básquetbol masculino al equipo Montemar.

—El equipo de ping pong sigue en punta en la competencia oficial en la serie de 3.a categoría.

CLUB DEPORTIVO "MAGALLANES"

Por orden del Directorio cítase a asamblea extraordinaria de socios para el Miércoles 2 de Octubre, a las 19.30 en primera citación, a las 20 horas en segunda citación, para tratar la siguiente TABLA:

1) Informe de la Comisión Revisora de Cuentas;

2) Cuenta sobre la marcha de la institución;

3) Construcción del Estadio;

4) Ratificación de un Director.

EL SECRETARIO

VARIAS NOTICIAS SOBRE DEPORTES

ESTA DE DUELO. — El Deportivo Pérgola San Francisco, se encuentra de duelo por el fallecimiento de su socio y jugador, señor Olegario Díaz, cuyos funerales se efectuarán hoy a las 16 horas, partiendo el cortejo desde su casa habitación calle Santa Rosa N.o 345.

SECCION INFANTIL DEL MAGALLANES. — Ha postergado para pasado mañana, a las 19 horas, la reunión fijada para hoy en su local de calle Huérfanos. También dispuso la suspensión de su encuentro de ping pong, con el C. de D. Estrella el cual se hará en una fecha próxima.

FESTIVAL DE FUTBOL — Se efectuará hoy en la cancha de la Cía de Teléfonos, a beneficio del Sindicato Industrial Pizarreño En el match de fondo actuarán los equipos B del Santiago y superior del Pizarreño, F. C. Formarán así: Santiago B: Miranda; Rivas y Nido; Cordero Serillo y León; Castro, Bravo, Latorre, Vera y Astudillo. Pizarreño: Cornejo; Astorga y Silva; Díaz, Aguilar y Rozas; Santis, Maulen, Inostroza, Valencia y Morales.

DEP. CLUB HIPICO RACING — Enfrentó en rayuela al Deportivo Cía. Chilena A. G. A., venciendo por 129 puntos contra 121. En fútbol venció al Deportivo Viguera, por 4 a 1.

41 años de vida celebrará hoy la Federación Ciclista de Chile

VISITA AL FUNDADOR, DON ERASMO VASQUEZ

La Federación Ciclista de Chile cumplirá hoy 41 años de vida. Fué fundada por don Erasmo C. Vásquez, el 1.o de octubre de 1901, en la vecina localidad de Renca.

La dirigente nacional se ha hecho representar en numerosos torneos nacionales y en las Olimpiadas Mundiales de Estocalmo en 1912, Colombes en 1924, Amsterdam en 1928, y Berlín en 1936.

Entre los principales objetivos de la actual directiva, que preside el señor Eduardo Lasalle, figura el de realizar en marzo del próximo año el campeonato continental, al que vendrían representantes de todos los países sudamericanos. En cuanto el próximo certamen nacional, él se efectuará en Viña del Mar en el mes de diciembre próximo.

A las 12 horas de hoy una delegación del Directorio de la Federación realizará una visita de cortesía al fundador, don Erasmo Vásquez. Para el próximo domingo se ha organizado una carrera por caminos que comprenderá el recorrido entre Santiago-Rancagua-Estadio Nacional, y en él participarán los más destacados corredores del país.

DOS TRIUNFOS DEL DEPORTIVO VELOZ

Anteayer se llevaron a efecto los encuentros amistosos de fútbol, entre los equipos representativos del Veloz y Población Cía. de Gas, registrándose los siguientes resultados: el primero y tercer teams del Veloz ganaron por 4 a 0 y 1 a 0 respectivamente, empatando los segundos equipos, sin score.

UNA CITACION

La directiva del Veloz nos encarga citar a una asamblea general de socios para el jueves, a las 20.30 horas, en su secretaría, calle Colón esquina Concha del Pedregal.

CITACIONES

UNION SAN PABLO. — Junta general, mañana, a las 21.30 horas, en calle Baquedano N.o 781.

CLUB 30 DE JULIO. — Reunión general mañana, a las 21 horas, en Santo Domingo N.o 1368.

RIO DE JANEIRO - EUGENIO MATTE. — Reunión de directorio, hoy a las 21 horas, en calle Santo Domingo N.o 1334.

CLUB PEDRO AGUIRRE CERDA. — Asamblea general hoy a las 20.30 horas, en Victorino Lavne 448.

CLUB DE DEPORTES ESTRELLA. — Asamblea general mañana, a las 20 horas, en Pedro Montt N.o 1458.

Un buen programa fijó para hoy el básquetbol local

OLEA Y M. C. A. y U. C.-INTERNACIONAL

Con dos encuentros que presentan buenas expectativas prosigue hoy, en la cancha de calle San Ignacio frente a Franklin, el campeonato oficial de 1946 de la Asociación de Básquetbol de Santiago.

En el match inicial de la reunión, a las 20.45 horas, se enfrentarán los quintetos de honor del Internacional y Universidad Católica, equipos de fuerzas equiparadas que han de constituirse en dignos adversarios.

Deportivo Olea y Asociación Cristiana de Jóvenes, primero y segundo en el cómputo actual han sido encargados del encuentro principal, que ha de ofrecer alternativas atrayentes por la capacidad acusada hasta ahora por uno y otro equipo. El resultado del match jugado en la primer rueda favoreció al Olea que hoy tiene la responsabilidad de defender su posición de puntero.

Los equipos:

INTERNACIONAL: Salamovich Cárdenas, Becerra, San Martín y Ramos.

U. CATOLICA: Molinari, Moreno, Malocci, Mellado y Karlovac.

DEPORTIVO OLEA: Salas, Andrade, Sánchez, Monti y Valenzuela.

Y. M. C. A.: Kapstein, Cornejo Hernández, Kruger y Corona.

EN POLO, LAS CONDES Y ... SE ANOTARON SENDOS T... FRENTE A GRANEROS Y QU...

CONTINUO AYER TORNEO "GRAN BR..."

Ayer, en la cancha de la Avenida J. P. Alesandri, de la Escuela de Carabineros, se jugaron dos encuentros por la competencia de polo a la americana organizada por el Santiago Polo Club, en la cual se disputa el trofeo "Gran Bretaña".

Se dió comienzo a la reunión con el match que protagonizaron los teams Graneros y Las Condes, donde se ... por 4 1/2 go... cedor recibió 1 ... dicap.

En el encuentro ... ofreció escaso ... perioridad del ... el triunfo el ... por 10 goles ... lapán, quien ... opuso resistencia ...

ACTIVIDADES GREMIALES

CONMEMORO SU 2.o ANIVERSARIO LA ASOCIACION DE EMPLEADOS DE SERVICIOS MEDICO - LEGALES

USARON DE LA PALABRA EL DR. SERGIO FERNANDEZ. EL PRESIDENTE DE LA ANEF, SR. BLEST Y EL JEFE DE LOS SERVICIOS, DR. SILVA

Con una asamblea, que congregó numerosa asistencia, celebró su segundo aniversario la "Asociación de los Empleados de los Servicios Médico-Legales". Estuvieron presentes, el Director de los Servicios, doctor Santiago Silva, el secretario señor Villalobos, los jefes de Departamentos y Secciones, y el presidente de la Asociación Nacional de Empleados Fiscales (ANEF), señor Clotario Blest.

ORADORES

Usaron de la palabra el presidente de la institución, doctor Sergio Fernández W., quien se refirió a la unidad de propósitos que animaba a todos los componentes de la Asociación de Empleados de los Servicios Médico-Legales y al grado de progreso que la entidad había alcanzado en sus dos años de labor; el presidente de la ANEF señor Clotario Blest, que junto con felicitar a la agrupación dueña de casa por su aniversario, dió un interesante informe sobre las actividades de la Central Nacional de los Empleados Fiscales para mejorar la situación social y económica de los empleados de la Administración Pública en general, y el doctor Santiago Silva. Este último en su calidad de Director de los Servicios, tuvo palabras de reconocimiento y aplauso para la obra de la Asociación del Personal y para su presidente, doctor Fernández. En igual forma anotó sus parabienes para el Consejo Nacional de la ANEF, representado por su presidente, señor Blest.

Los oradores indicados fueron objeto de unánimes aplausos de parte de esta concurrida concentración gremial.

OBREROS DEL CUERO PROTESTAN CONTRA VARIOS INDUSTRIALES

Los dirigentes de la Federación Nacional del Cuero celebraron en el día de ayer, una interesante entrevista con el Ministro del Interior, a quien dieron cuenta de que 38 fabricantes del calzado se habían negado a cumplir el Decreto N.o 5.119, sobre reanudación de faenas, lo que ha perjudicado en forma directa a 532 obreros de esta industria.

Después de haber escuchado a los dirigentes, el Ministro quedó de adoptar las medidas necesarias del caso, a fin de hacer cumplir el Decreto antes mencionado, aplicando las sanciones correspondientes a los industriales que se nieguen a reconocer la solución que el S. Gobierno le dió a este problema.

Mañana a las 20.30 horas, la Federación ha citado en su local de San Francisco 864 a los directorios y delegados permanentes de los sindicatos adheridos a esta organización, a fin de tratar varios aspectos que giran alrededor de esta indus. tria y sus más inmediatos problemas.

Por otra parte, el Comando Central de Huelga informa a los sindicatos y personales que no deben aceptar contratos nuevos ni declaraciones escritas, ni actas de ninguna clase, pese a cualquier consecuencia, ni siquiera recibirlas.

Los Inspectores del Trabajo no pueden presionar ni obligar a firmar o recibir estos documentos.

HOY SE REUNIERON LOS EMPLEADOS HOTELEROS

El Sindicato Profesional de Empleados de Hoteles y Ramos Similares, celebrará hoy a las 16 horas, una asamblea general de socios, en el local de calle Santo Domingo 1240, a objeto de abordar diversos asuntos que son por demás importantes para la buena marcha de esta organización.

En forma especial, en esta asamblea se tratará la forma de trabajo que en lo sucesivo tendrán los socios de este Sindicato.

CENTRO SANTIAGO DE LA UNION NACIONAL

El Centro "Santiago" de la Unión Nacional, llevará a efecto hoy, a las 20.30 horas, una asamblea de directorio, en el local social de calle San Pablo 1384, a objeto de abordar diversos asuntos que son de importancia para este organismo societario.

Por esta causa, se encarece la asistencia y puntualidad en la hora a todos los miembros de la mesa directiva.

SINDC. PROFESIONAL ARENEROS LAS CONDES

El Sindicato Profesional de Areneros de Las Condes, celebrará mañana, a las 15 horas, una interesante asamblea general extraordinaria de socios, en el local de costumbre, con el fin de elegir la nueva mesa directiva que ha de regir los destinos de esta institución, por el período de 1946-47.

Por otra parte, en esta sesión se tratarán diversos otros asuntos de importancia para la colectividad.

ORGANIZACION DEL III CONGRESO NACIONAL CTCH., SECTOR B. ARAYA

FUE NOMBRADA LA COMISION RESPECTIVA.— TENDRA LUGAR LOS DIAS 15 AL 18 DE DICIEMBRE

Ha sido fijada la fecha del Tercer Congreso Nacional de la CTCH (sector presidido por el secretario general del CDN, señor Bernardo Araya Z.), que tendrá lugar en Santiago.

Dicha asamblea se efectuará los días 15 (domingo), 16, 17 y 18 de diciembre próximo. El acto inaugural se ha programado para la noche del día 15, en un teatro.

En la comisión organizadora el CDN nombró a los dirigentes señores Luis Sandoval Sáez, Guillermo Sánchez Alarcón, Ildefonso Alemán Lemus y Humberto Harbin, quienes se reúnen en Agustinas 879, para confeccionar la convocatoria y el reglamento. Las Federaciones Nacionales Industriales deberán designar de inmediato sus delegados ante la comisión indicada para que actúen en las tareas de organización.

PROBLEMA DEL TRIGO Y LA HARINA FUE TRATADO POR OO. DEL GREMIO

SE SOLICITARA EL ESTANCO PARA ESTOS ARTICULOS

Con fecha reciente se celebró una importante reunión entre las directivas de la Federación Nacional de Panificadores, Federación de Molineros de Chile y Sindicato Profesional de Empleados de Panaderías, a fin de considerar la situación creada al pueblo y a los gremios referidos a consecuencia del acaparamiento del trigo y la harina, lo que amenaza traducirse en la paralización de esta industria.

Después de haberse considerado extensamente el problema, la asamblea acordó los siguientes puntos, los que serán puestos en conocimiento del Supremo Gobierno: Requisición de todas las existencias de trigo y harina que permanecen ocultos en el país; distribución del trigo y la harina a los molinos y panaderías en forma equitativa, por cuenta exclusivamente del Instituto de Economía Agrícola; prohibición absoluta que los almacenes y bodegas sigan expendiendo harina; un mayor auge a la importación de la República Argentina para cubrir el déficit de trigo, y cumplimiento de la Ley Económica que establece el estanco del trigo, la harina y sus derivados.

EE. DE ZAPATERIAS TENDRAN HOY UNA ASAMBLEA GENERAL

El Sindicato Profesional de Empleados de Zapaterías, celebrará hoy, a la hora de costumbre, una interesante asamblea en el local social de calle Santo Domingo 1081, a fin de tratar sobre el aumento de la comisión sobre las ventas en los establecimientos del ramo; pago de trienios y gratificaciones para los empleados de zapaterías; incidente ocurrido en la Casa Gath y Chaves y del cual fué víctima un socio de este Sindicato; estado de la tramitación y construcción de casas para los empleados de zapaterías y el festival deportivo de los empleados de zapaterías de Santiago.

Fuera de esta tabla de trabajos para la sesión de mañana, se escuchará a la vez, la cuenta que dará el presidente de la institución, don Carlos Pellegrín acerca de la labor que está desarrollando el sindicato en beneficio directo del gremio.

ASPIRANTES A CASAS POR LA CAJA DE LA HABITACION POPULAR

Para hoy, a las 18 horas, se encuentran citados todos los jefes de familias inscritos en la Caja de la Habitación Popular, para obtener una casa en Huemul III, en el local de calle San Antonio 437, a fin de tratar los siguientes puntos: Formación de un comité a fin de trabajar por la reorganización del Servicio; designación de una comisión investigadora; abrir un registro de inscripciones; designar una comisión para que se entreviste con el Presidente Electo, don Gabriel González Videla y para tratar diversos otros asuntos de suma importancia para aquellas personas que no fueron tomadas en cuenta en la Población en referencia.

HOY ELEGIRA SU DIRECTORIO, SIND. OBREROS DEL DULCE

El Sindicato Profesional de Obreros de la Industria del Dulce, llevará a efecto hoy a las 19.30 horas, una reunión general extraordinaria de socios en el local social de calle Estado 115, a fin de llevar a efecto la elección complementaria de directorio, encareciéndose por esta causa, la total asistencia de los trabajadores que se encuentran agrupados en esta institución sindical.

A la vez, en esta reunión, se tratarán otros asuntos que son de sumo interés para la solución de los más urgentes problemas del gremio.

HOY SE INAUGURA CURSO PRACTICO EN LA SOC. "VIVACETA"

La Sociedad Mutual "Fermín Vivaceta" llevará a efecto hoy a las 1930 horas, la inauguración del curso práctico de radio, en su local social de calle Porvenir 775, acto al cual deben concurrir todas aquellas personas que se han inscrito en su debida oportunidad.

La enseñanza para este curso, es completamente gratuita cobrándose sólo un pequeño derecho de matrícula, para los diversos gastos que se originen.

FED. INDUSTRIAL DEL CUERO SE REUNE HOY

La Federación Industrial del Cuero celebrará hoy a las 20 horas, una interesante reunión de su Consejo Directivo Nacional en el local de costumbre a objeto de tratar diversas materias de importancia gremial.

Por otra parte, el directorio de este organismo hace presente a todos los sindicatos adheridos, que frente a la concentración que celebrará la CTCH el próximo viernes, los obreros del Cuero y Calzado deberán asistir con sus respectivos estandartes y motes alusivos, a la Plaza de la Constitución, donde se llevará a efecto la concentra. ción en referencia.

B O X

Con la llegada de Irure ta vuelven las actividades profesionales

DINAMARCA SERA SU CONTENDOR EL SABADO PROXIMO

Interés ha despertado en el ambiente boxeril, la reanudación de las actividades de este deporte en el campo rentado, con ocasión del Campeonato de Selección Internacional que organiza la Empresa Luis Simonet, para clasificar, de entre los profesionales de la categoría medio mediano del continente, con la participación de argentinos, peruanos, uruguayos y chilenos, al campeón sudamericano de la categoría.

Como lo hemos venido informando, la primera reunión de esta selección internacional, se efectuará el día sábado 5 de octubre próximo, con el combate que sostendrán los profesionales Enrique Irureta, uruguayo y Segundo Dinamarca, chileno.

IRURETA EN SU MEJOR ESTADO

A juzgar por las informaciones y comentarios de la prensa trasandina, el pugilista uruguayo se encuentra en la actualidad en el punto álgido de su carrera.

Los que conocimos al uruguayo en su primera visita a nuestro país, a través de la actuación que tuvo en nuestros rings, pudimos aquilatar en él, condiciones que fogueadas en sucesivos combates, debían llevarlo a ocupar un sitial de preferencia entre los elementos de su categoría.

No estábamos equivocados quienes así le auguramos a Irureta un porvenir brillante en su carrera.

Los numerosos combates sostenidos últimamente ante los mejores elementos del continente, se han encargado de demostrar que este hombre había encontrado la verdadera senda de su progreso a todas luces visto.

El contendor que tendrá Dinamarca, es, por esta circunstancia, un elemento que probará si el nacional es capaz de continuar actuando dentro de la competencia.

DINAMARCA ENTRENA FUERTE

Segundo Dinamarca, a quien conocemos como un hombre recio, valiente y decidido en sus acciones, sabedor de las condiciones de innegable pulimiento y progresos experimentados por su adversario del 5, bajo la directa supervigilancia de Sabino Villarroel, ha venido entrenando concienzudamente para su próximo compromiso, habiéndose visto mejorar enormemente y haber conseguido, además, una mayor potencia en su golpe y gran resistencia en sus trabajos.

El carácter mismo de la competencia en que entrarán a actuar los pugilistas nacionales y extranjeros, hará que, todo el amor propio de los nuestros, sea puesto a prueba ante los visitantes, lo que permite augurar a ella, constituirá un brillante torneo.

MATURANA ESPERA

Hemos informado ya que Humberto Maturana, el pugilista que a fuerza de haber conseguido sus últimos triunfos por la vía más rápida ante los contendores que ha tenido al frente, se ha constituído en el noqueador de moda, entrena también entusiastamente, ya que no sabe a ciencia cierta, por el momento, ante quien tendrá que habérselas en el primer match de fondo del programa del día cinco.

UN FESTIVAL INTERESANTE EN EL FAMAE

PARTICIPARA UN FUERTE EQUIPO DE LA ASOCIACION FERROVIARIA

Existe interés entre los aficionados del barrio Franklin por la competencia que se efectuará mañana a las 21.30 horas, en el ring de la calle San Ignacio esquina de Franklin.

El programa estará compuesto por amateurs del Famae B. C. y la Asociación Ferroviaria.

Los directores técnicos de ambas instituciones han sometido a un riguroso entrenamiento a los muchachos, lo que hace esperar que las peleas tendrán un desarrollo reñido e interesante.

EL PROGRAMA

Damos a continuación el programa completo que se efectuará:

Evaristo Herrera, del Famae, con Manuel Díaz, del Asociación feroviaria.

Ignacio Avilés, del Famae, vs. Luis Reyes, del Asoc. Ferroviaria.

Ernesto Rojas, del Famae, vs. Manuel Salazar, del Asoc. Ferroviaria.

Julio Peñaloza, del Famae, vs. Raúl Ayala, del Asoc. Ferroviaria.

SEMIFONDO

René Rojas, del Famae, conocido peleador del Matadero, vs. Daniel Reinoso, esperanza del Ferrov.

Benedicto Gálvez, del Famae, vs. Rubén Ortiz, del Ferrov.

DE FONDO

Raúl Gálvez, seleccionado vicecampeón de Santiago, vs. Luis Jorquera, del Ferrov.

Humberto Díaz, tercer campeón de Santiago, vs. Alejandro Hernández, campeón del Ferroviario.

El próximo programa del México B. C.

El sábado próximo en la noche, como de costumbre ofrecerá su clásica velada boxeril el México B. C., en su local de la calle San Pablo 1617. Después de esta fecha la popular institución entrará en corto receso con motivo de efectuarse el torneo de preselección que organiza la dirigente máxima del viril deporte.

Los rivales de los mexicanos serán en esta ocasión, es decir el sábado próximo, los del club Sud América B. C., elementos que han demostrado sus excelentes condiciones para el deporte que practican.

El beneficio que la Asociación de Box de Santiago, había preparado para el miércoles 2 de octubre, se ha postergado hasta el miércoles próximo, y se realizará como se había anunciado en el ring del México B. C.

La comisión encargada de elaborar el programa y demás detalles del beneficio para Gabriel Salinas; está compuesta por los señores Patricio Burgos, Oscar Saavedra y Jorge Vargas a quienes se pueden dirigir los aficionados que deseen prestar su concurso.

T U R ...

Las carreras del próximo ... en ambos hipódro...

CLUB HIPICO

Domingo 6 de septiembre de 1946

Premio AUVERNIA.— 1,600 metros.— Condicional.

Candinga	56	Altiva	54
Clidela	56	B. Prusiana	54
Gilda	56	Fonda	54
Kadiya II	56	La Estrategia	54
Recelosa II	56	Viva	54
Viborata	56	Villanita	54
Afanosa	54		

Premio COPA NAVE ITALIA.— 1,900 metros.— (Clásico).— Handicap.

Teodolito	61	Sobregiro	51
Guaquirita	58	Brandsen	50
Gazapa	56	Ducal	48
Gay Hussard	55	Sandor II	48
Eb	54	Milodón	47
Paris	52	Huinco	46
Zo Har	52	Los Lagos	46
Agraria	51		

Premio ALHAJA.— (4.a serie).— 1,600 metros).

Batna	56	Conquista	52
Cariboro	56	Genial	52
Casalbuono	56	Marius	52
Ducaman	56	Agua Azul	51
Lord Brain	56	Berc, P. P.	50
Llanquihuana	56	Marinela	49
		Volantín	49
Venoso	56	Calcupil	48
Jandro	55	Piowawa	48
R. Fija	55	Año Nuevo	47
Femenina	54	Valenciano	47
Frenada	54	Citronela	46
Lamento	54	Heinkel	46
Pernales	54	Howdy	46
Riojana	54	Patagonia	46

Premio ARDELION.— 1,300 metros.— Condicional.

Clavero	58	Igor	56
Pantaloncito	58	Livingstone	56
Venoso	58	Pernales	56
Babilonio	56	Profano	56
Calcupil	56	B. Donna	54
Carencito	56	Glory	54
Coile	56	La Fragua	54
Ducaman	56	Luzart	54
Embrujo	56	R. Blanca	54

Premio ANACONDA.— (1.a serie).— 1,600 metros.

Gay Hussard	57	Ducal	50
Effendi II	55	Colpayo	49
Paris	54	Quintulén	49
Sobregiro	54	Delhi	48
Sunshine	54	Pildorín	48
El Tofo	53	Prodigiosa	47
Nebucano	52		

Premio ALABAMA.— 1,200 metros.— (Serie A).— Condicional.

Colegial	60	Curicano	49
Macacito	60	Morera	49
Flicka	58	Opereta	49
Femenina	57	Patagonia	49
Trenque	57	Pta. de Oro	49
Antañazo	55	Pulgarcito	49
Pickle	53	Bienvenida	48
Paulina	52	Canícula	48
Año Nuevo	51	Carioca	48
Manola	51	El Rifle	48
P. Vieja	51	Imperio	48
Alumine	50	Infamia	48
Chicago	50	Tigris	48
Llao Llao	50		

Premio ALAMOS.— (2.a serie).—1,600 metros.

Los Lagos	57	Contrapunto	51
Heráldo	56	M. Aguila	51
Loncopangue	56	Solano	48
Thibet	56	Zófero	48
Maicillo	54	Auchenleck	47
Gaucho	53	Fiorello	47
Ludendorff	52	Pipo	47
Pegajoso	52	My Boy	46

Premio ANASTASIO.— 1,200 metros.— (Serie B).— Condicional.

Rapaz	59	Ajicito	50
Good Boy	58	Fakir II	50
Alta Cumbre	55	Totora	50
Chiteco	55	Agua Pura	50
Dottingly	55	Calingasta II	48
Quellón	55	Calzador	48
Citronela	54	Huacamayo	48
Cleto	53	Mogador	48
Verona	53	Patriarca	48
Pounder	52	The Winner	48
El Sangra	51	Bicoca	46
Fotoflesia	51	Digby	46
Hechizada	51	La Lucy	46

Premio ALMENDRO.— (3.a serie).— 1,600 metros.

Luzart	56	Astor	53
Maneado	56	Pirapó II	53
Tolhuaca	56	Solon	52
Argentino	54	Lycaón	51
Comendador	54	Paganini II	50
Lucifer	54	Secreto	50
Malala	54	Tol Pan II	60
Montolín	54	R. Helmet	49
Prieto	54		

HIPODROMO ...

Premio PASTEL... $ 23,000.—

Boulijón, Boleteado, Bronce, Carbonell, Cola de Mono, Don Hugo, El Cardenal, El Pájaro, Enojo, Finolis, Hachazo, Indiano, Kalimassin.

Premio PASTEL... $ 23,000.—

Atracón, Bombardeo, Coquelín, C. Vientos, Charlador, D'Or, El Sereno, Esquinazo, Fucoque, Israel, Jeeps, José Luis, Lucky Boy.

Premio PIDAL. — Handicap para ... años ganadores ... y más, ganad... Primera ...

Spada, Taranto, Brinco, Curanadú, Rayón, L'Eperón, Arljahuén, Rancagüina.

Segunda ...

Arrabalero, Splendid, Escorpión, B. Muchacho, El Ideal, Perímetro, Furia, Kalmuk, Mr. Popeta, Avispa, Black Bess.

Tercera ...

Yipi, B. Donna, Bombazo, Rómulo, San Lorenzo, Frieda, Saull, Vollá, Adriana, Garrafa, Huiliche, As de Oro.

Cuarta ...

Dotingly, P. de Oro, De Frentón, Enamorado, Disparada, Pantaloncito, Bigote, Marinela, Patuo, Starace.

Quinta ...

Radamés, Rotativa, Scud, Opereta, Amor Indio, D. Shoes, Mirepoix, Repetunda, Tiro Real, Amor Negro, Constitución, Horma.

Sexta ...

Babalú, Marabú, Buckingham, Plalada, Kubelik, M. Pulgas, B. Vasca, Espiga.

Premio FERNANDO ... Clásico. — ...

Heroica, Juramento, Tónica, Transmarino, Colorado, Ricacho.

CARRERA DE ...

Están inscritos: ... ble, Manchego, Ga... leta, Chipe Corri... conado, Vitelito, ... Aundi y Huequén.

LOS TRABAJOS DE AYER EN AMBOS HIPO...

CLUB HIPICO

PISTA DE CARRERA N.o 2

PATAGONIA, R. Pérez, 1.400 en 1.31.
WINDSOR, F. Poblete, 1.800 en 1.58.
BOMBARDERO, J. Araya, 1.000 en 1.1 3/5.
CHARLEO, L. A. Díaz, 1.600 en 1.45.
SACRILEGA, A. Quinlo, 1.200 en 1.15.
RONCADOR, A. Poblete, 1.600 en 1.52 3/5.
BOMBAY, J. F. Vidal, y PANTALEON, L. A. Correa, 1.200 en 1.16 3/5; ganó el primero por un cuerpo.
IGOR, H. Caballero, 1.400 en 1.26 1/5.
PROFANO, C. Cruz, y NARBONA, F. Vidal, 1.400 en 1.31 1/5; iguales.
PAOLA, P. Flores, 1.600 en 1.45 3/5.

PISTA DE ARENA

EB, C. Cruz, 1.600 en 1.46 3/5.
BATNA, A. Quinlo, y ARCANO, L. A. Díaz, 1.400 en 1.35; ganó el primero por tres cuerpos.
KEDETTE L. A. Díaz, 1.000 en 1.6.
ROYAL HELMET, aprendiz, 1.400 en 1.37.
KADIYA II, J. E. Bravo, 1.400 en 1.35 3/5.
PUERTA DE ORO, aprendiz, 800 en 51.
FALUA, aprendiz, 800 en 52 3/5.
MALALA, O. Oteiza, 1.400 en 1.32 2/5.
VENOSO, J. E. Bravo, 1.400 en 1.32.
FIGURIN, H. Caballero, 500 en 31 2/5.
AUCHENLECK, C. Cruz, 1.400 en 1.36 3/5.
RIOJANA, F. Santander, 1.600 en 1.47 2/5.
BOMBAZO, B. Sánchez, 700 en 45 2/5.
PICASU, R. Pérez, 1.200 en 1.20.
PADUA, J. F. Vidal, 800 en 51.
PARIS, J. F. Vidal, 1.600 en 1.45.
ALTA CUMBRE, A. Tapia, 1.000 en 1.6.
CITRONELA, J. Araya, 1.400 en 1.35.
GUERRILLERO, A. Tapia, 1.000 en 1.7.
COMENDADOR, M. Ocampo, 1.000 en 1.6 3/5.
GAUCHO, J. E. Bravo, 1.600 en 1.44 3/5.
REIDOR, A. Tapia, 600 en 38 2/5.
FEMENINA, J. E. Bravo, 1.400 en 1.35.
TEODOLITO, F. Santander, 1.800 en 1.59.
DUCAMAN, J. Marchant, 1.000 en 1.5.
RELATO II, C. Cruz, 1.400 en 1.33.
REY DE FRANCIA, J. F. Marchant, 1.800 en 1.59.
CONTRABANDISTA, J. Araya, y ARGENTINO, J. F. Vidal, 1.600 en 1.47 2/5; llegaron iguales.
CAMBRIDGE II, J. Araya, 1.600 en 1.48.
LUDENDORFF, M. Rojas, 1.400 en 1.39.
LUIS XV, F. Santander, 1.800 en 2.3.
VILLANITA, J. Araya, 1.400 en 1.35.
MADEIRA, L. Tejo, 1.200 en 1.20 2/5.
JANDRO, G. Martínez, 1.400 en 1.33

HIPODROMO CHI...

PISTA DE CARRERA ...

MIDY, M. Ocampo, 1.200 en 1.17.
MIRYAM, aprendiz, 1.200 en 1.17 ...
PILON, L. Pérez, y ROTATIVA, L. ... llegando iguales.
CERESITA, aprendiz, 1.200 en 1.1...
PURIÑA, aprendiz, 500 en 31; ...
BELLA DONNA, R. Contreras, 1.20...
CHARLADOR, M. Araneda, y S. C... en 50; ganó S. Chino por dos cuerpos.
POOPE, G. Alcalde, 1.200 en 1.2...
CEYLAN, A. Vásquez, y SPLENDID, ... en 1.15; iguales. Ceylán con herradura...
C. VIEJO, aprendiz, 800 en 50 1/5.
MARTINCITO, R. Bustamante, y RADA... 800 en 50; iguales.
GAMUZA, C. Moreno, y BOYANTE, ... en 1.17 3/5; ganó el 1.o por tres cuer...
CURANADU, R. Contreras, 1.200 en ...
CONTRAPUNTO, L. Pérez, vuelta en ...
EFFENDI, A. Vásquez, vuelta en 1.4...
VIBORATA, A. Vásquez, vuelta en 1.4...
GAZAPA, R. Pacheco, vuelta en 1.4...
BUCKINGHAM, aprendiz, 1.200 en 1...
REZONGON, R. Bustamante, y CO... res, 1.200 en 1.16; iguales.
PAULINA, C. Moreno, 1.200 en 1.1...
AS DE ORO, G. Sepúlveda, y MARTI... 1.200 en 1.17; iguales.
KALMUK, J. Olivares, 800 en 50.
MITIQUERO, E. Márquez, 1.400 en 1.3...
SOLANO, J. Olivares, 1.400 en 1.3...
MAL HUMOR, D. D'Andrea, 1.200 en ...
AGUANTESE, E. Canales, 1.200 en 1...
PANIAHUE, G. Retamal, 1.400 en 1...
FURIA, aprendiz, 500 en 30.
LISTON, L. Valencia, 500 en 30 1/5.
CUARTEROLA, G. Sepúlveda, 1.200 en ...
GARRAFA, L. Araya, 1.200 en 1.1...
ONDINE, A. Vásquez, 1.400 en 1.30...
MATICO, aprendiz, y KALIMASIN, ... en 1.18; iguales.
MATASANO, aprendiz, y AVENTURE... 1.200 en 1.15 2/5; iguales.

MOCAMBO, J. F. Marchant, y AGA... ya, 1.400 en 1.34 2/5; llegaron iguales.
RENTA FIJA, P. Flores, 1.400 en ...
QUINTULEN, L. A. Díaz, 800 en ...
MILODON, J. F. Vidal, 1.800 en ...

ACTUALIDAD RADIAL

INTENTO SERIO

e historia de CB. 114
Corporación Chilena
adcasting puede servir
en nuestra radiotele-
stalación de un pode-
transmisor cuyas
fueron inmediatamen-
adas por el público
cedor o neófito en la
aporte de figuras de
el ambiente radial,
arte artística como en
de locutores. Una
nueva y distinta en
programación. El afán
superación general,
ue fueron gratísimas
la presentación ge-
programas, evitando
sistemas añejos, un
mantenido desde ha-
o con notable juste-
o de CB 114 la emi-
a del público oyen-
usto es reconocerlo—
de prueba u orienta-
en el que se ajustó
llos que perjudicaban
esarrollo de una ac-
tanta importancia. Y
ese momento, CB 114
ganar laureles. Arrau,
la Temporada Lírica,
esta de Federico Oje-
en el Aire, Las estre-
n, Vicente Bianchi, y
quiray, Hugo Carre-
Gatica, María de la
América Viel, Raúl
gélica Montes, y su
cional en el concur-
io, Matinée de Artis-
tro de excepción en
los domingos en la
as audiciones ubica-
ntemente en impor-
s del día, y, en ge-
ien sentido poco co-
generalidad de los es-
ogramas de la citada
riamente presentados
tel de locutores cali-
rlas publicaciones co-
de la radiotelefonía
puesto a la Corpo-
a de Broadcasting en
e tanta importancia,
s más escépticos han
rse ante la evidencia,
que la labor que
llando la citada emi-
a el intento más se-
y completo por rea-
era obra de radiodi-

otra, CB 114 suma las
e en cualquier mo-
a a sus oyentes. Un
Grabaciones a la altu-
s completos de Amé-
ecido en diversos ho-
smisiones de actos,
ursos, notas deporti-
eventos que hasta ha-
o sólo era posible oír
nto mismo de su rea-
rando al oyente el co-
acciones, y el brillo
s, por carecer los no-
les de ese sentido
el que la "actualidad"
mento mismo del he-
hecho mismo.
lacemos en consignar
aplaudimos sin res-
esfuerzo de la Radio
que ahora puede ver
labor con el sitial de
ocupa en nuestro am-
telefónico.
PEPE MARTES

NUEVO CONJUNTO SE PRESENTARA EN SOCIEDAD NAC. DE AGRICULTURA

El próximo 5 de octubre se presentará ante los micrófonos de Radio Sociedad Nacional de Agricultura el popular conjunto "Los Trovadores de América", que acaban de realizar una exitosa temporada en L. R. I Radio El Mundo de Buenos Aires.

"Los Trovadores de América" actuará en la platea auditorium que esta emisora tiene en el Teatro Miami.

Impone su voz una nueva cancionista

Pocos programas han bastado a María Teresa de los Reyes para conagrarla como una de las más gratas revelaciones femeninas del año radial. María Teresa de los Reyes, con el siempre brillante marco musical de Federico Ojeda y su Orquesta será en el mes de octubre, atracción del programa "Las Estrellas se reúnen", que Radio Corporación presenta todos los martes, jueves y sábados, a las 22 horas, y en el que alternará su labor con la citada orquesta y los personajes de Luis Rojas Muller, convertido en el regalón de los oyentes de CB 114, donde cumple una labor de relevantes caracteres. A nuestro juicio, Monicaco se ha superado en la Gran Emisora chilena, pasando por su mejor período artístico desde que se incorporó brillantemente a los grandes programas de la Corporación. Ubicado en importantes horarios, y como figura central del atrayente programa que constituye "Las Estrellas se reúnen", Monicaco es una figura de extraordinaria simpatía, que el público recibe cada vez con mejores muestras de verdadero entusiasmo.

"Las Estrellas se reúnen", agregará, pues, con María Teresa de los Reyes, un nuevo motivo de interés, ya que se trata de una figura juvenil a quien varios Directores de Cine han hecho importantes proposiciones para integrar diferentes repartos de películas próximas a filmarse entre nosotros.

Nuevas audiciones en la Agricultura

El próximo sábado 6, Radio Sociedad Nacional de Agricultura inaugurará sus espacios de radioteatro de los sábados, haciéndose eco de la reclamada necesidad de los auditores de tener ese día este agradable género. Las transmisiones se efectuarán a las 18.30 horas y puede decirse que serán una verdadera función cinematográfica, por su dinamismo y las obras elegidas.

El sábado se irradiará una versión del "best-seller" novelístico de Estados Unidos, "Cartas a mi amada", cuya versión cinematográfica ha obtenido un resonante éxito. Carlos Justiniano dirigirá el elenco que interpretará el libreto escrito por Hernán Millas quien confirma sus dotes de escritor radial al captar todo el íntimo drama de la obra.

Tres años a cargo de un programa en "Coop. Vitalicia"

El miércoles 18 de septiembre, cumplió tres años de actuación en los micrófonos de Cooperativa Vitalicia, el joven relator Darío Verdugo.

Se inició junto a Carlos Cariola en el espacio denominado "Clínica Deportiva", hace más o menos cinco años. En ese mismo período Pablo Burgos, director de la Radio Sago, de Osorno, le entregó la relación de un encuentro de fútbol.

Luego lo contrató la dirección de Cooperativa Vitalicia, donde ha realizado una etapa de relator y comentarista.

Las aspiraciones de Darío Verdugo son salir al extranjero y transmitir en alguna emisora de Puerto Montt, su ciudad natal.

Una bella cantante reaparecerá en las ondas de C. B. 106

Vuelve a los programas de la Minería la cantante chilena Irene Sanders, la que se hará escuchar en este mes los martes, jueves y sábados, a las 19.15 horas. Liliana de la Torre, la bella y exquisita soprano, sigue en escogidos horarios, los martes, jueves y sábados, a las 22 horas. Mario Arancibia, el estupendo barítono chileno, los mismos días, a las 20.45 y a las 22.15 horas. Federico Waelder, el fantasista del piano, a las 22'45 horas. Carmen Rivas, la popularísima cancionista nacional, se hace escuchar los lunes, miércoles y viernes, a las 20.45 y a las 22.45 horas.

La artista de hoy

En el grabado vemos a Lupe Cortés, popular cantante que debutará el próximo 7 de octubre en los programas nocturnos de C. B. 57.

Buena orq. tienen en "La Americana"

Prosigue la actuación de Fernando Morello en los micrófonos de Radio La Americana. El compositor chileno está cumpliendo una feliz labor en C. B. 130, dando a conocer los éxitos del momento, como también las canciones que mayor popularidad han logrado en los últimos tiempos.

Morello dirige dos conjuntos: uno es de música ligera; el otro es de música típica. En ambos ofrece composiciones que gustan a todos los públicos. Las animaciones vocales corren por cuenta de los cantantes Carol Fonté y Enrique Castro, que logran imprimirle mucho colorido y animación a sus intervenciones.

Nos han dicho que...

Que en los programas nocturnos de las diversas emisoras no se escucha otra cosa que no sean boleros y espacios de radioteatro.

—Loren Young tiene muy buen repertorio, pero muy mal oído.

—Naná Sanders es una campeona para hablar por teléfono.

—Siguen actuando en emisoras de primera categoría locutores que no tienen idea del idioma patrio.

Miguel Caló realiza un concurso popular

Continúa con grande éxito la radiación de los programas de la orquesta de Miguel Caló, desde el auditorium de la Minería, el cual se hace estrecho para contener la enorme cantidad de público que desea asistir a cada una de sus presentaciones, pese a la estrictez con que se entregan las invitaciones. Este éxito se ha visto reflejado en el concurso "El cantor de los barrios", para el cual se han inscrito cientos de aficionados, interesados en cantar ante estos prestigiosos micrófonos y con un acompañamiento como el de la orquesta de Miguel Caló. Los 3 cantantes presentados últimamente han conquistado grandes aplausos y pelearán hasta el final por conquistar el ansiado premio, el que consiste en un viaje de ida y vuelta a Buenos Aires, con gastos pagados durante 10 días y la posibilidad de un contrato en Buenos Aires, patrocinado por Miguel Caló. Los programas de esta orquesta se escuchan los martes, viernes y domingos, desde las 21:30 horas.

Una revista tendrá la onda de CB. 57

Desde hoy, Radio Sociedad Nacional de Agricultura, transmitirá diariamente, de 15.30 a 16 horas, un programa que por su novedad e interés apasionará a los numerosos auditores de esa emisora. Nos referimos a "Revista de revistas", una especie de Selecciones del Reader Digest, transmitidas por radio. Crónicas condensadas de las mejores revistas del mundo, y elegidas con cuidadosa acuciosidad, serán leídas por varios locutores. Las personas que gustan a la hora de la siesta, leer o reposar sin música ni canciones, encontrarán en "Revista de revistas" de la SNA su programa preferido.

Luis Rojas Muller anima un programa

Desde hace algunas semanas, Radio Corporación está presentando el concurso de Luis Rojas Muller, Monicaco "El que sabe sabe", desde su gran sala de transmisiones, con asistencia de numeroso público.

El consabido sistema de las preguntas y respuestas encontró en el concurso que comentamos, nuevos aspectos de mucho interés. Monicaco fija una letra inicial de palabra al concursante, y éste debe tratar de decir en un minuto todos los nombres que recuerden de Países Libres, ciudades importantes, nombres mitológicos o bíblicos, etc. Por cada nombre que sea aceptado por el jurado presente, el participante recibe $ 5, que puede duplicar si extrae una bolita azul de entre un grupo de amarillas y azules, que Rojas Muller presenta a cada concursante.

"El que sabe sabe", es un programa ameno e instructivo, que CB 114 anuncia para los lunes y viernes, a las 22 horas, en el mes de octubre. El público puede asistir a estos programas y ganar premios que sólo dependen de su memoria y cultura para que sean mayores o menores.

CINE EDUCATIVO EN LA UNIVERSIDAD

Hoy, a las 16.45 horas, en el Salón de Honor: 1) "Paisajes del Canadá"; 2) "Los grandes lagos del Canadá"; 3) "Azúcar de Arce"; 4) "Montreal, metrópoli del Canadá"; 5) "Niágara, generador de riquezas".

Hoy a las 19 horas, en el Centro Cultural "Pdte. Aguirre Cerda": 1) "El algodón"; 2) "El corazón de un Imperio"; 3) "Aguas milagrosas"; 4) "El azote de la Humanidad"; 5) "El primer Paraíso"; 6) "El Circo".

Martes 1.o de octubre, a las 18.45 horas, en la Sala de Conferencias: Proyección luminosa fija para conferencia de la señora Telma Reca.

Miércoles 2, a las 14 horas, en Escuela Hogar "Gabriela Mistral", de Limache: "Simón Bolívar" (Selman, Vercellino y Cía.)

Miércoles 2, a las 18.45 horas, en la Sala de Conferencias: Proyección luminosa fija para conferencia del señor Wladimiro Acosta.

Miécoles 2: Actividades del V Curso para delegados relacionadores.

Jueves 3, a las 16.45 horas, en el Salón de Honor: 1) "Instituto Pasteur"; 2) "Pinceladas chinas"; 3) "Sonría con los niños de China"; 4) "Modas femeninas de China"; 5) "El trono del pavo real"; 6) "La sombra de un Imperio".

Jueves 3, a las 18.45 horas, en la sala de conferencias: Proyección luminosa fija para conferencia de señora Telma Reca.

Viernes 4, a las 18.45 horas, en la sala de conferencias: Proyección luminosa fija para conferencia de señora Telma Reca.

Viernes 4: Actividades del V curso para delegados relacionadores.

Sábado 5, a las 16.45 horas, en el Salón de Honor: 1) "La célula viviente"; 2) "Carne y fantasía (Universal Pictures).

Domingo 6, a las 15.45 horas en el Salón de Honor: 1) "Energía del Sol"; 2) "Nueva Zelandia"; 3) "Amarga dulzura" (Metro Goldwyn Mayer).

"MARIA ROSA", LA MUJER DESEADA

UN CANTO AL AMOR

Muy difícil ha sido llevar a la pantalla, una obra de pasiones tan intensas y atormentadas, como "MARIA ROSA" la mujer de seda, obra de Angel Guimerá que Estudios San Miguel realiza en coproducción con Alvarez Giménez y Cía. Ltda.

Su argumento intenso y arrebatador, es un canto al amor eterno, y un relato fiel y emotivo de hombres que ansian el amor de una mujer, que representa para ellos la fuerza viril y pasional de sus deseos.

En el marco maravilloso de los paisajes y vendimia chilenos, se destaca llena de méritos indiscutibles la labor de AMELIA BENCE, la María Rosa de esta película que se consagra aquí, como una intérprete digna. Brillan a su lado en eficaces caracterizaciones, el galán ENRIQUE DIOSDADO, Elena Cortesina, Alberto Closas y Domingo Sapelli.

"DE PATITAS AL INFIERNO" EN AMBAS FUNCIONES DEL IMPERIO

La farsa jocosa de Alvaro Puga Fisher, que se ha estrenado en el Teatro Imperio, "De patitas al infierno", es el comentario obligado de todos los amantes del teatro de Santiago.

Es una comedia de actualidad con toda la chispa y el ingenio de que ha hecho siempre gala su autor, pero dentro de un marco absolutamente original y lleno de atracción.

"De patitas al infierno", fuera de gustar enormemente a todo el público, gusta, también, a los exigentes y entendidos en teatro pues tiene todos los elementos para ello.

Jorge Sallorenzo, el actor cómico de moda, hace la mejor creación de su carrera, consagrándose definitivamente como una de las primeras figuras de nuestro teatro.

"De patitas al infierno" va nuevamente hoy en ambas funciones del Imperio, a las 18.30 y 22 horas, al precio de $ 15 platea.

EL CIRCO DEL "TONY CHORIZO"

Con éxito sigue actuando en el local del Estadio Chile —Portal Edwards con Alameda— el popular y chilenísimo circo "Tony Chorizo". En la función de anoche a mitad de precios, pudo apreciarse el entusiasmo que este circo ha despertado en el barrio Estación, cuyo público se da cita en el amplio recinto del Estadio Chile, para gozar de un espectáculo circense de calidad.

Para esta noche a las 21.45 horas, se anuncia una nueva función con programa nuevo, a base de los principales números de atracción con que cuenta el "Tony Chorizo".

METRO HOY
BANDERA 141 ➤ TELEFONO 83361
3 PM. 6.15 - 9.30 PM.
¡ULTIMOS DOS DIAS!
Para adultas y menores 15 años

FUEGO de JUVENTUD
Estrella
Mickey Rooney
DONALD CRISP — ELIZABETH TAYLOR
en TECHNICOLOR
¡TODA EN CASTELLANO!
PELICULA Metro Goldwyn Mayer
ESTA PELICULA NO SE PRESENTARA EN NINGUN TEATRO DE SANTIAGO HASTA POR LO MENOS 30 DIAS DESPUES DE SU ULTIMA EXHIBICION EN EL TEATRO METRO
Metro Goldwyn Mayer

JUEVES
ESTRENO
CUATRO TESTAMENTOS
James CRAIG con Signe HASSO
¡TODA EN CASTELLANO!
PELICULA Metro Goldwyn Mayer
Metro Goldwyn Mayer

DINERO LISTO
Para préstamos hipotecarios.
Operaciones rápidas.
Las condiciones más ventajosas.
Carlos Ossandón G.
NUEVA YORK 25.

Gran Cía. Nacional de Comedia "Lux"
AUSPICIADA POR "LA SOCIEDAD DE AUTORES TEATRALES (SATCH)" ORGANIZADA POR "ESPECTACULOS GALLO" PARA LA REPOSICION DE LAS MAS CALIFICADAS OBRAS DEL TEATRO CHILENO
HOY • VERMOUTH 18.30 NOCHE 22 HRS. • HOY
"PUEBLECITO"
TRES ACTOS de ARMANDO MOOCK
PLATEA $ 20 BALCON $ 10 ANFIT. $ 5
ESPECTACULOS Gallo
HUERFANOS 1180 Teatro LUX FONO 87630
PROXIMA REPOSICION: "GOLONDRINA"

DEPORTES

Con altura de miras trató anoche el fútbol profesional las incidencias ocurridas en un match de campeonato

MIEMBROS DEL DIRECTORIO DE LA DIVISION DE HONOR Y DELEGADOS DE LOS CLUBES, EN UNA SESION PRESIDIDA POR UN AMBIENTE DE AMPLIA CORDIALIDAD Y DE BUEN ENTENDIMIENTO, ABUNDARON EN CONCEPTOS TENDIENTES A ROBUSTECER LOS PRINCIPIOS DE DISCIPLINA Y DE MUTUO RESPETO QUE DEBEN AMPARAR SUS ACTIVIDADES.— CONFORME A LO ESTABLECIDO EN LA REGLAMENTACION VIGENTE, Y SEGUN LO ANTICIPO AYER "LA NACION", EL COLO COLO PIERDE LOS PUNTOS OFICIALES DE SU MATCH CON EL SANTIAGO.— EL MAS IMPORTANTE PARTIDO DE LA 21.a FECHA DEL TORNEO ANUAL LO JUGARAN WANDERERS Y MAGALLANES, EL PROXIMO DOMINGO, EN VALPARAISO

Las desagradables incidencias que se registraron en el match jugado el sábado entre Colo Colo y Santiago, que tuvieron su origen en la obstinada posición adoptada por uno de los integrantes del conjunto albo, abrió inusitada expectativa en el ambiente deportivo local, en el que principalmente hubo cierta preocupación por la forma en que sería aclarada esta situación por las autoridades del fútbol profesional.

Como consecuencia de esta expectativa, no extrañó entonces que la concurrencia a la sesión que celebró anoche el directorio y consejo de la División de Honor fuera bastante numerosa.

SOBRE LA ELECCION DE LOS ARBITROS

Instantes antes de entrar de lleno a conocer la materia que sirvió de objetivo principal al acto, y a manera de preámbulo, el directorio, por intermedio de su presidente señor Pedro Foncea, insinuó la conveniencia que existía en la modificación del sistema de elección de los árbitros, y solicitó que se actualizara este asunto a la brevedad. Propuso que las designaciones fueran hechas en estricto orden de puntaje, dejando en manos de los clubes ocupantes de los primeros lugares la prioridad en la elección.

Tanto el representante del Colo Colo como el de la Universidad de Chile, manifestaron su apoyo a la insinuación de la directiva, pero hubo delegados que no estuvieron conformes con la modificación proyectada, y los restantes que alegaron que mover este asunto significaba rectificar un acuerdo, lo que no podían cumplir sin orden de sus directivas, aparte de que no se podía conocer por no estar incluída en la tabla. En vista de las oposiciones, y con asentimiento unánime de los delegados, se dejó esta materia para una asamblea próxima. Al mismo tiempo, se facultó al directorio para iniciar gestiones ante la autoridad de los árbitros, en el sentido de que acepte la designación de determinados jueces en encuentros que se jueguen los sábados y también los domingos.

CORRECTA APLICACION DE UN CASTIGO

Acto seguido, el directorio dió cuenta detallada de los aspectos que rodearon la fijación del castigo y su cumplimiento, al jugador López, de los registros del Colo Colo, cuya sanción fué comunicada telefónicamente por el Tribunal de Penalidades a una persona autorizada del Instituto afectado, en presencia de un director de la División de Honor. Se dejó establecido que Colo Colo no hizo otra cosa que cumplir con lo ordenado por el Tribunal, y, por consiguiente, no le afectaba en absoluto culpabilidad alguna en esta gestión. Al mismo tiempo se dió como norma para casos futuros, que la Comisión de Penalidades daría aviso de sus decisiones en forma directa a los clubes, para así evitar atrasos en el cumplimiento por parte de los afectados.

COLO COLO PIERDE EL MATCH CON SANTIAGO

Después de hacer un resumen escueto de la labor que ha desarrollado y desarrolla la División de Honor, de destacar la obra cumplida por todos y cada uno de sus dirigentes, de referirse a la forma desmesurada con que en algunos sectores fué tomado el grave incidente ocurrido el sábado último en la cancha de la U. Católica, y de lamentar más que nadie de los hechos sucedidos, el presidente de esta entidad, señor Pedro Foncea, informó que el directorio, en méritos a los antecedentes reunidos y a las informaciones proporcionadas por el director de turno y juez del encuentro Santiago-Colo Colo, había acordado por la unanimidad de sus miembros, ajustarse estrictamente a lo determinado en los artículos 207 y 208 de los Reglamentos de la dirigente superior; esto es, sancionar con la pérdida de los puntos al Colo Colo, club al cual pertenece el jugador Fuenzalida, quien no acató la decisión del referee de abandonar la cancha. Los puntos serán cedidos al Club de Deportes Santiago y el Colo Colo perderá, además, el porcentaje ascendente al 40 o|o que le corresponda del bordereaux. Por último, dispuso la entrega de los informes al Tribunal de Penalidades, a fin de que éste se pronuncie sobre la actuación que les correspondió en estas incidencias al mencionado jugador y al capitán del equipo, Oscar Medina.

SE CANCELA EL CONTRATO A UNA RADIO

Anunció, también, que la directiva de la División de Honor, en conocimiento de las expresiones injuriosas proferidas por un locutor deportivo de la radio Cooperativa Vitalicia, había dispuesto la cancelación del contrato existente para la transmisión de los espectáculos del fútbol profesional. Igual temperamento adoptó seguir para con un diario local, a quien solicitaría la no publicación de las actividades que desarrolla esta entidad.

EXPOSICION DEL DIRECTOR DE TURNO

En cuanto terminó la exposición del señor Foncea, el representante de la Universidad de Chile, señor Pica, que actuó como director de turno de la reunión del sábado último, hizo una relación bastante detallada de los pormenores que provocaron la suspensión del match. Recalcó, finalmente, que las versiones que se rumoreaban de que él había instado al juez a decidir la expulsión de Fuenzalida eran de una falsedad absoluta.

SALUDABLE REACCION

En seguida, y en similitud de conceptos, en un ambiente de amplia cordialidad y con la misma altura de miras, en cuanto a conducir esta actividad del deporte por un camino pleno de moralidad, de corrección y de disciplina, expusieron sus consideraciones los delegados del Colo Colo, Santiago, Universidad de Chile, Badminton y Magallanes. Finalizó el debate el secretario de la División de Honor, señor Maturana, que se refirió y reconoció la valiosa cooperación que halló en el presidente del Colo Colo, para solucionar y aclarar las incidencias registradas en el match ya mencionado.

21.a FECHA OFICIAL

Como es habitual en la organización de la competencia, el secretario anunció la programación de la próxima fecha oficial del torneo de 1946, la cual quedó así:

Sábado 5:

Cancha Universidad Católica.— A la 16 horas: Badminton con Santiago; árbitro, señor Guillermo Báez; director de turno, señor Osvaldo Letelier.

Domingo 6:

Cancha Estadio Nacional.— A las 14.15 horas: Iberia con Universidad Católica; árbitro, señor Juan Quiroz; director de turno señor Fructuoso Esteban. A las 16 horas: Audax Italiano con Unión Española; árbitro, señor Manuel Bonilla; director de turno, señor Oscar Alvarez. Porcentaje: 35 o|o para el preliminar y 65 o|o para el match principal.

Cancha U. Católica.— A las 14.15 horas: Santiago National con Green Cross; árbitro, señor Felipe Bray; director de turno señor Edgardo Andrade. A las 16 horas: Colo Colo con Everton; árbitro, señor Humberto Berahona; director de turno, señor Renato Court. Porcentaje: 40 o|o para el preliminar y 60 o|o para el match de fondo.

Estadio Playa Ancha (Valparaíso). — A las 16 horas: Wanderers con Magallanes; árbitro señor Francisco Rivas; director de turno, señor Armando Concha.

ASISTENCIA

A la reunión de anoche asistieron los directores señores Pedro Foncea, Ricardo Roach, Armando Concha, Manuel Maturana y Rodolfo Alonso y los representantes autorizados de los trece clubes afiliados a la División de Honor de la Federación.

COLO COLO F. C.

(BOLETIN OFICIAL)

El Colo Colo F. C. nos ha solicitado la publicación del siguiente boletín:

Asamblea general y renovación del directorio. — Para el viernes 4 de octubre está citada la asamblea general, a fin de ocuparse de la renovación del directorio, como consecuencia de la determinación adoptada por los directores en actual ejercicio de resignar sus cargos, a fin de facilitar la constitución de un nuevo directorio integrado por los más destacados elementos del club y el cual se dedicará de lleno a la inmediata iniciación de las obras de levantamiento de las nuevas aposentadurías del Estadio ex Carabineros, las que tendrán una capacidad para 30 mil espectadores.

Esta asamblea se iniciará a a las 19 horas en primera citación, y a las 19.30, en segunda citación y se llevará a efecto en el local del casino del Estadio.

Sólo podrán participar en esta asamblea los socios que se encuentren al día en sus cuotas de octubre.

Pago de cuotas e ingreso de nuevos socios. — Las personas que deseen ingresar como socios activos, no pagarán cuota de incorporación durante el presente mes de octubre y tendrán derecho a entrada liberada a todos los matchs oficiales, amistosos e internacionales que realice el equipo de honor durante el mes.

Los socios que se encuentren atrasados en sus cuotas, pueden solicitar de la gerencia facilidades para ponerse al día las que se acordarán según las circunstancias de cada caso.

Tanto a los socios como a los nuevos socios, se les atiende durante todo el día en la sede social de la institución, San Pablo 1265 fono 80806 y si lo piden por teléfono se les remitirá a sus domicilios recaudadores y solicitudes.

CON UN REPERTORIO RENOVADO SE PRESENTARA RICARDO PIMENTEL EN RADIO SOCIEDAD NAC. DE MINERIA

REAPARECERA EL VIERNES PROXIMO

El próximo viernes, a las 22 horas, Radio Minería presentará por segunda vez en sus programas al aplaudido humorista argentino que se consagrara el año pasado en forma inconfundible, Ricardo Pimentel, el cual regresa a nuestro país a cumplir el contrato que dejara suscrito con esa emisora a raíz del término de su temporada anterior. Ricardo Pimentel, ha cambiado esta vez de guitarristas, los cuales contribuyen en grado sumo al éxito de sus presentaciones. Su repertorio ha sido completamente renovado y suponemos que sus actuaciones, que cumplirá los lunes, miércoles y viernes, de 22 a 22.30 horas, en el auditorium de la Minería, marcarán nuevamente un gran suceso. En nuestra próxima edición informaremos a Uds. del éxito alcanzado por Ricardo Pimentel.

Ejército de Chile
DIRECCION DE LOS SERVICIOS
Depto. de Remonta y Veterinaria.
Cotizaciones de Precios
Solicítanse cotizaciones de precios por medicamentos, instrumentos de cirugía, útiles de curación y clavos para herrar.
Bases y demás antecedentes pueden solicitarse diariamente en el Departamento, Moneda N.o 1944.
Las cotizaciones se recibirán hasta las 12 horas del viernes 11 de octubre de 1946.
El Jefe del Departamento

Hágase socio de la
UNIVERSIDAD DE CHILE
Y COMPRE SUS ARTICULOS DEPORTIVOS EN EL
"PALACIO DE LOS DEPORTES"
AVDA. PROVIDENCIA 1358.
A media cuadra de Manuel Montt.

UNA BARBARIDAD DE CARCAJADAS CON LA MAS GRACIOSA DE LAS COMEDIAS
COMICOS de ALCOBA
¡LA MAS FINA Y JOCOSA COMEDIA!
Jueves BANDERA
20 Century-Fox

HOY EL CIRCO "LAS AGUILAS HUMANAS" DEL CAUPOLICAN

Entre las novedades del elenco internacional 1946 del Circo Las Aguilas Humanas, que exitosamente cumple su quinta temporada en Chile, se destaca una verdadera curiosidad, el contorsionista argentino Diablo de Goma, Pedro Mario Olivier, cuyo cuerpo carece de huesos y vértebras.

Esta noche a las 21.40 horas en el redondel luminoso del Teatro Caupolicán, se presenta el prodigioso contorsionista, actuando también la trouppe japonesa The Akimotos, los excéntricos mexicanos Chicharrín y Nona, los equilibristas brasileños Rola-Rola y Gabriela Monteiro, los liliputienses alemanes Die Drei Ziegler, el sirio Yasiff engullidor de espadas, los Dos Aturdidos, pareja cómica criolla Romilio Romo-Maruja Ravanal, The Johnson Brothers, trío de trapecistas norteamericanos con su "Luminic Trapeze", los trapecios luminosos que trabajan con el teatro completamente a oscuras.

Los tonis Chicharrita, Nico con su Monito Martín, Coligüe y Lechuguita sostienen las partes cómicas del magnífico programa del Circo Las Aguilas Humanas.

ARTISTAS DE CIRCO HARAN HOMENAJE A D. GABRIEL GONZALEZ

Uno de los gremios artísticos más numerosos del país, como son los que integran el Sindicato Profesional de los artistas circenses de Chile, se apresta para ofrecer un homenaje al señor Gabriel González Videla.

Este festival se llevará a efecto en el Estadio Chile pasado mañana a las 21.30 horas, en cuya pista se presenta actualmente el gran circo chileno "Tony Chorizo". Para estos efectos se ha confeccionado un programa extraordinario con la participación de los más destacados artistas circenses que hoy se hallan en Santiago, tanto nacionales como extranjeros.

SIGUE EL EXITO DE LAS REVISTAS EN EL BALMACEDA

Sigue el éxito de la Cía. de Revistas Cascabel, en el Balmaceda, habiendo gustado las obras recién estrenadas, las que se mantendrán en el programa de hoy, ellas son: "Del Huelén a Pernambuco" y "Besos en la oscuridad", dos graciosas y vistosas revistas en las que Linda Oxley, Gloria Valenska, Dulia Oxley, Orlando Castillo, Yoya Martínez, Américo López, y demas artistas del elenco de la Cascabel, lucen brillantemente en sus interpretaciones.

Para el viernes se anuncia el estreno de la estupenda revista en dos actos y 19 cuadros; una obra picaresca y de gran atracción cuyo título es: "Desnúdese Señora", en la que hará su debut la celebrada orquesta de Miguel Caló, con sus vocalistas Raúl Iriarte y Roberto Arrieta, continuando con el desarrollo del concurso de "El ca tor de los barrios", concurso que auspicia Coca Cola, y que está teniendo enorme éxito.

CIA. NACIONAL DE TEATROS S.A. CHILENA
LOS MEJORES ESPECTACULOS — HOY — EN LOS MEJORES TEATROS

CENTRAL FONO 33555
"TORMENTA EN EL ALMA"
Mecha Ortiz — Director: Adelqui Millar.

SANTA LUCIA FONO 61379
3, 6.15 y 9 45 P. M
"ADAN Y LA SERPIENTE"
Enrique Serrano.
(Sólo mayores)

CONTINENTAL FONO 60735
3 6.15 y 9.45 P. M.
"ENREDOS DE AMOR"
La más divertida farsa amorosa.

CERVANTES FONO 88569
3 6.15 y 9 45 P M.
"EL EXTRAÑO"
Orson Welles y Loretta Young
(Sólo Mayores)

BANDERA FONO 89111
3.10, 6.30 y 10 P. M
"MADONA DE LAS SIETE LUNAS"
Triunfal cinta inglesa.

NORMANDIE FONO 87749
3, 6.30 y 10 P. M.
¡DOBLE ESTRENO!
"LA ALEGRE SEÑORITA" y "UN GRITO EN LA NOCHE"

ORIENTE FONO 41345
6.10 y 9.40 P. M.
"ADAN Y LA SERPIENTE"
Thilda Thamar.
(Sólo mayores)

EL GOLF FONO. GOLF: 257 463
6.40 y 10 P. M.
"EL EXTRAÑO"
Edward G. Robinson.
(Sólo mayores)

ALCAZAR FONO 80122
6.10 y 9.40 P. M.
"ADAN Y LA SERPIENTE"
Enrique Serrano.
(Sólo mayores)

ALAMEDA FONO 91254
5.30 y 9 P. M.
"EL DIAMANTE DEL MAHARAJA"
— y —
"La ruta sangrienta"

PORTUGAL FONO 51473
5.30 y 9 P. M.
"EL DIAMANTE DEL MAHARAJA"
— y —
"ENTERATE MUNDO"

IMPERIO FONO 32627
6.30 y 10 P. M.
Cía. Chilena de Comedias DE PATITAS al INFIERNO
Comedia de Alvaro Puga Fisher.

LA POPULAR NOVELA CHILENA "EL SOCIO" HA CONSEGUIDO GRAN EXITO DE PUBLICO EN SUS EXHIBICIONES DEL T. SANTIAGO

En las funciones habituales de hoy inicia una tercera semana de triunfales exhibiciones "El Socio", notable producción mexicana, basada en la popular novela del escritor chileno Jenaro Prieto y en que el cine animan los personajes de mayor importancia, Gloria Marín, Hugo del Carril, Susana Guízar y cotizados elementos de la cinematografía azteca.

El director Roberto Gavaldón, ayudado por la adaptación de Tito Davidson ha convertido al personaje de Mister Davis en algo real y que no pierde su humorismo mordaz y sus notas de emoción. El trabajo de los artistas y la técnica de la producción que nos ocupa, es algo verdaderamente magnífico, y una prueba de ello es que el amante del cine ha clasificado esta cinta de Cinematográfica Ibarra, como una de las que lograrán en nuestro país un rotundo éxito de taquilla, en cualquier cine que se exhiba.

"GOLONDRINA" PROXIMO ESTRENO DE LA CIA. NACIONAL

Esta hermosa obra que es una de las más bellas páginas de la literatura escénica nacional, será el segundo estreno del elenco que encabeza la primera actriz chilena Manolita Fernández. La divulgada comedia de Nicanor de la Sotta ocupará el cartel del Lux, a partir del viernes venidero y su reposición ha de encontrar eco entusiasta en nuestro público por su contenido, hondamente humano y el clima netamente criollo que se denota en todo su transcurso.

"Golondrina" será llevada a la escena en elevada versión. El director de esta Cía., Pepe Rojas no ha omitido detalle a objeto de que su reposición ... ximo de posi... obtener una ...

"CUANDO EL AMOR FLORECE", ES LO ... FUERTE QUE HA FILMADO ...

Bette Davis, la trágica eminente ha hecho muchos papeles intensísimos, pero ninguno tan humano y sentido como el que interpreta en el drama "Cuando el amor florece", que el jueves próximo se estrenará en el Teatro Rex. En esta película su gesto es agrio, su apariencia glacial, y sus propósites ... que en su alm... una poderosa ... mina en todos ...

Estimamos q... terpreta Bette ... ducción de W... más fuerte que ... nial actriz.

BRITISH ... CORP...

Martes 1.o ...

HORA ...

De 12.00 a ... 21.75 me...
De 18.00 a ... 15.07 me...
De 18.00 a ... 12.04 me... 9.41 me...
De 19.00 a ... 7.28 me...
12.00 Boletín ...
12.15 Radio ...
18.00 Resumen ...
18.07 Resumen ... hoy. P...
18.15 Ecos de ...
18.30 Música ... el trío ...
18.45 "Impre... en la ... por el ...
19.00 Resumen ...
19.07 Revista ... británica ...
19.15 Banda ...
19.30 Dramat... H. G. ...
19.45 Banda ...
20.00 Hora ... Boletín ...
20.15 Charla; la agric... el actu... ticio, ... Moore, ...
20.30 Recital ... manyl, ...
21.00 Enseñan... radio, ...
21.15 Radio ...
21.30 Calendar...
22.00 Boletín ...
22.15 Sucesos ...
22.30 Música ... el trío ... (Repetic...
22.45 Dramati... de H. ...
23.00 Ecos de ...
23.15 Boletín ...
23.30 Revista ... tánica, ... sical. ... ma para ... Nacional ...
23.45 Fin de ...

LA GRAN TRAGICA TRIUNFA COMO LA OBSTINADA MUJER QUE CONVIRTIO EN REALIDAD UN SUEÑO QUE PARECIA IMPOSIBLE!

Vigésimo Aniversario Warner del Cine Hablado
BETTE DAVIS
CUANDO EL AMOR FLORECE
(THE CORN IS GREEN)
CON John Dall
Jueves REX
OLAV.

BAQUEDANO FONO 65050
CARRERA FONO 86685 — ALMAGRO FONO 83425
— HOY — MATINEE, ESPECIAL Y NOCHE
soberbio estreno
Un programa doble en castellano del prestigioso sello "METRO"
¡Toda en Español!
M-G-M presenta a GREER GARSON GREGORY PECK
El Valle de la Abnegación
¡Una famosa novela surge como sensacional película!
¡Juntos de nuevo en su mejor película M-G-M!
¡TODA en ESPAÑOL!
SPENCER TRACY KATHARINE HEPBURN
Sin Amor

Hoy SANTA LUCIA
¡INICIAMOS LA 2a SEMANA de SUGESTIVAS EXHIBICIONES
DE LA PELICULA MAS GRACIOSA DE Enrique SERRANO
FUEGO... INCENDIO... BOMBEROS!

"Adán y la Serpiente"
CON TILDA THAMAR y TITO GOMEZ
Y... POR FIN... QUIEN SE COMIO LA MANZANA? ADAN, EVA O LA SERPIENTE?...
UNA PRODUCCION Lumiton DISTRIBUIDA POR BAND Y SALAS LTDA.
OLAY.

COMPAÑIA CHILENA DE ESPECTACULOS CCE LOS ME... PROGRAMA... MEJORES ...
Rex
EL MEJOR TEATRO DE AMERIC...
FONOS 31143-31144 • HORARIO: 3-6.1...
Paramount Film presenta la superprod... "CARTAS A MI AMADA" por Jennifer Jones y Joseph Cotten.
Complemento: Noticiario Paramount ...
Sinopsis de nuestro próximo estreno W... "CUANDO EL AMOR FLORECE"
Noticiario Social Rex N.o 3. Zamba ...
Acto musical por Longas y García de ...

REAL FONO 65555 — SANTI... FONOS 3288...
MATINEE 3 P.M. - VERMOUTH 6.30 - NOCHE
Estreno de la producción Paramount en inglés:
"NO LA DEJES ESCAPAR"
(Mayores y menores)
por la interesante estrella Verónica Lake y Eddie Bracken.
Dibujos animados, deportivas, noticiario Paramount y Obertura Victor.
Iniciamos la ... mana de ... film mexicano ... el libro del ... EL SO... (Sólo para ...) de Jenaro Prieto ... Hugo del Carril ... Marín. Complemento ... Descriptiva y ... ramount.

ROTATIVO VICTO...
HORARIO: 1.15-3.15-5.15-7.15-9.20 • FONO ...
WARNER BROS presenta nuevamente a ... BOYER y JEAN FONTAINE en:
"LA NINFA CONSTA...

¿sabe quien soy?

MAS DE CIEN MIL PERSONAS ME CONOCEN YA
Y OTRAS TANTAS ME CONOCERAN EN LA

TERCERA SEMANA
EN EL TEATRO SANTIAGO

EN LA VERSION CINEMATOGRAFICA DE LA NOVELA DE
Jenaro PRIETO.

el socio
con
HUGO DEL CARRIL • GLORIA MARIN

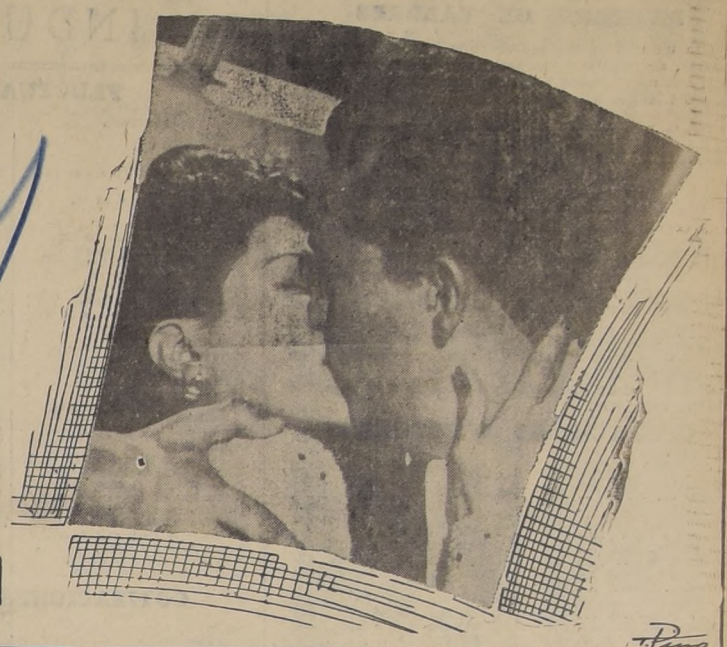

Un nuevo exito de CINEMATOGRAFICA IBARRA.

NDERABLE REALIZACION DE "PUEBLECITO"

porada nacional de arte iniciada bajo los más os auspicios en el Teatro venido a confirmar las las de nuestro público expresiones del acervo ileno— interés evidencia vés de las funciones que viene ofreciendo este elenco y que prueba el fervor y estímulo del público por las sanas expresiones del pensamiento que contribuyeron a la obra constructiva del teatro nacional.

"Pueblecito", la bella comedia del malogrado autor chileno Armando Moock, ocupará el cartel de las dos funciones de hoy —obra servida en forma brillante tanto por los valores emocionales de sus intérpretes como por los bien observados detalles de la mise en scene. "Pueblecito", obra costumbrista, de ambiente campesino es por lo demás creación magnífica de Manolita Fernández, nuestra joven primera actriz; Pepe Rojas, en su graciosa interpretación de El Alcalde, secundados inteligentemente por el resto del conjunto.

OBRA POSTUMA DE LOS ALVAREZ QUINTERO, SE ESTRENO EN MADRID

MADRID, 30.—(U. P.).—En una función de gala se ha estrenado con gran éxito la comedia en tres actos "Manolita Quintero", obra póstuma de los hermanos Serafín y Joaquín Alvarez Quintero.

Primeramente el académico Juan Ignacio Luca de Tena, leyó unas cuartillas, glosando la personalidad de los autores, y aludiendo a Jacinto Benavente, que se encontraba entre el público, y que recibió una ovación.

La comedia que se estrenaba alcanzó un triunfo entre el público y la crítica.

MIGUEL CALO HOY EN EL TEATRO M. RODRIGUEZ

En el Teatro Manuel Rodríguez, se presenta hoy la espléndida orquesta típica argentina del celebrado maestro argentino Miguel Caló, quien brindará al público de este sector sus mejores interpretaciones que vocalizan los cantores Raúl Iriarte, Roberto Arrieta, animando el espectáculo el periodista argentino Raúl Rodríguez.

En estas presentaciones se realiza la selección del famoso concurso que auspicia Coca Cola, "El cantor de los barrios", cuyo ganador tendrá un espléndido contrato y viajará con la orquesta de Miguel Caló a Buenos Aires.

DONCELLA FRANCESA

con excelentes recomendaciones se ofrece para atender a caballero de buenas costumbres. Para mayores referencias sobre las cualidades de esta persona, vea "Memorias de una doncella", próximo estreno del Teatro Central.

HOY CONTINENTAL

¡RUBIA, MORENA O PELIRROJA, SIEMPRE ME METEN EN LIOS!...

ENREDOS DE AMOR

CON Robert BENCHLEY · Vera VAGUE · Conrad JANIS · Nanette PARKS
Janis WILSON · Jimmy LLOYD · Enid MARKEY

OLAV.

PROGRAMAS DE HOY

7.30 Noticias BIMA. Noticias LA NACION y Cables.
8.00 Variedades.
9.00 Canciones y Melodías.
9.30 Consultorio Astrológico de Madame Seraphine.
10.00 DISCOMANIA. El Diario del Oyente.
10.30 Versiones Sinfónicas.
11.00 Variedades.
12.00 Boletín de la BBC.
12.15 Desfile Odeón.
12.30 Variedades.
13.15 Noticias LA NACION.
13.30 Conciertos CAZANOVE.
14.30 Comentarios Sociales. de LUZ.
15.00 Tardes Populares.
16.30 ESCENARIO DEL AIRE. "Los Amores de Schubert".
17.00 Grandes Intérpretes.
17.30 Noticias de EL IMPARCIAL.
17.35 Un Número de Baile y una Canción.

18.00 TEMPORADA LIRICA OFICIAL. 'LA BOHEME", de Puccini. Gentileza Establecimientos ARDITI Y CORRY.

21.15 ORQUESTA FEDERICO OJEDA.

21.30. TOPAZE EN EL AIRE.
22.00 "Las Estrellas se Reúnen". MONICACO, MARIA TERESA DE LOS REYES Y LA ORQUESTA DE FEDERICO OJEDA.

23.00 Canciones de Moda.
23.15 Noticias LA NACION.
23.30 CONCIERTO DE MEDIANOCHE.
Gentileza Casa HEFFER.
24.00 Buenas Noches.

Teatro Central ESTRENA HOY

TORMENTA EN EL ALMA

con MECHA ORTIZ y MARIO GAETE

EL EXITO DE LA PREMIERE DE ANOCHE de AMERICA LATINA FILMS

GUIA DEL ESPECTADOR -:- TEATROS, CINES Y VARIEDADES -:-

IRCOS

CAN.— San Diego 858. — 912.— o Las Aguilas Humanas.

TEATROS

DA.— Artesanos 841. — 768.— le Revistas "Cascabel". — noche: Del Huelén a Per- Besos en la obscuridad.

— Estado 239.— Teléfo- Chilena de Comedias. — noche: De patitas al in-

Huérfanos 1180.— Teléfo- Nacional de Comedias. — noche: Pueblecito.

AL.— Agustinas esq. San Fonos 83904 y 31407.— Compañía Lírica: "La

CINES

— Delicias 2987.— noche: El diamante del La ruta sangrienta.

ALCAZAR.— Avenida Brasil 373.— Teléfono 80122.— Vermouth y noche: Adán y la serpiente.

ALMAGRO. — Plaza Almagro. — Teléfono 83425.— Matinée, vermouth y noche: El valle de la abnegación y Sin amor.

AMERICA. — Ñuble 390. — Teléfono 52443.— Rotativo: Te quiero para mí, Entre dos mundos y Así es el amor.

ANDES.— Avenida Irarrázaval 438. Teléfono 43811.— Vermouth y noche: El diamante del maharajá y La dama de la muerte.

APOLO. — Victoria 763.— Teléfono 51746.— Rotativo: Trampa de amor, Viva la alegría y Con las armas en la mano.

AVENIDA.— Avenida V. Mackenna 624.— Teléfono 84966.— Vermouth y noche: El vengador invisible y La novela de un joven pobre.

AVENIDA MATTA.—Av. Matta 618. Teléfono 51455.— Rotativo: La pequeña madrecita, Deshojando margaritas y agregados.

BANDERA.— Bandera número 70.— Teléfono N.o 90577.— Matinée, vermouth y noche: Madona de las siete lunas.

BAQUEDANO.— Plaza Baquedano Teléfono 65050.— Matinée, vermouth y noche: El valle de la abnegación y Sin amor.

BLANCO ENCALADA. — Av. B. Encalada 2820.— Teléfono 91787.— Rotativo: Pepita Jiménez, Deshojando margaritas y agregados.

BOLIVAR.— Tarapacá N.o 761. — Rotativo: Marineros burlados, Fantasmas rumberos y agregados.

BRASIL. — Plaza Brasil.— Teléfono 80306.— Vermouth y noche: También somos humanos y Médico y amante.

CAPITOL.— Avenida Independencia 224.— Teléfono 89581.— Rotativo: Duro vaquero, Burlones burlados y agregados cómicos.

CARRERA.— Avenida B. O'Higgins 2151.— Teléfono 86685.— Matinée, vermouth y noche: El valle de la abnegación y Sin amor.

CENTRAL. — Huérfanos 830. — Teléfonos 33555.— Matinée, vermouth y noche: Tormenta en el alma.

CERVANTES.— Matías Cousiño 134.— Fonos: 88569 y 89615.— Matinée, vermouth y noche: El extraño.

CLUB DE SEÑORAS. — Monjitas Teléfono 33550.— Rotativo: El hijo de la furia y El diablo dijo no.

COLON.—San Pablo esquina Maipu Teléfono 90577.— Vermouth y noche: El diamante del maharajá y La ruta sangrienta.

CONTINENTAL. — Plaza Bulnes Teléfono 60735.— Matinée, vermouth y noche: Enredos de amor.

COUSIÑO.— San Ignacio 1240. — Teléfono 50657.— Rotativo: Bajo el cielo de México, y Cuando te oigo cantar.

CHILE.— Avenida Recoleta 2104 - Teléfono 60728.— Rotativo: Así es el amor y Canción de México.

DELICIAS. — Alameda Bernardo O'Higgins esquina San Alfonso. — Vermouth y noche: El bailarín pirata, Eco de la muerte y Sangre tropical.

DIECIOCHO.— Dieciocho 14.— Teléfono 83778.— Vermouth y noche: Viaje sin regreso y El vengador invisible.

DIEZ DE JULIO.— Av. 10 de Julio 319.— Teléfono 80836.— Rotativo: Pájaros de cuenta, Fantasmas rumberos y agregados.

EL GOLF. — Avenida Apoquindo 614.— Teléfonos: 257 y 463.— Vermouth y noche: El extraño.

ESMERALDA.— San Diego 1035.— Teléfono 64303.— Rotativo: El diamante del maharajá, El gavilán y Sin pasado.

FRANKLIN. — San Diego 2117.— Teléfono 50754.— Rotativo: El diamante del maharajá, La ley de la sangre, El hijo del bandido y 9.a Jinete indómito.

HOLLYWOOD. — Av. Irarrázaval 2900.— Teléfono 42389.— Vermouth y noche: El diamante del amaharajá y Entérate mundo.

IDEAL CINEMA.— Mapocho 4117 Teléfono 92188.— Rotativo: El bailarín pirata, Médico y amante y La liga de Gertrudis.

IMPERIAL.— San Diego 1344. — Teléfono 51112.— Rotativo: La pequeña madrecita, Gracias a mi buena estrella y Yo no fui pecadora.

INDEPENDENCIA. — Av. Independencia 373.— Teléfono 62702.— Rotativo: El diamante del maharajá, Entre dos mundos y La ley del desierto.

ITALIA.— Av. Bilbao esquina Av. Italia.— Teléfono 41883.— Rotativo: Entre dos mundos, El vengador invisible y La traición del capataz.

LO FRANCO. — Carrascal 460. — Teléfono 92705.— Rotativo: Viva la alegría y Trampas de amor.

MANUEL RODRIGUEZ.— Plaza M. Rodríguez.— Teléfono 66959.— Rotativo: Pepita Jiménez, El vengador invisible, Presentación de Miguel Caló y su orquesta típica y Concurso del Cantor de los Barrios.

METRO. — Bandera con Unión Central.— Teléfono 83361.— Matinée, vermouth y noche: Fuego de juventud.

MINERVA.— Chacabuco 778.— Teléfono 91464.— Rotativo: Ahí está el detalle, Llegó la niña Ramona, Cuarenta mil jinetes, 9.a Jinete indómito y Noticiarios francés e inglés.

MIRAFLORES.— Miraflores 378. — Teléfono 30909.— Sesiones continuadas: Las llaves del reino y Corazonada.

MONUMENTAL.— Av. B. O'Higgins 3943.— Teléfono 91535.— Rotativo: El hijo de la furia, La novela de un joven pobre y agregados.

NACIONAL.— Avenida Independencia 801.— Teléfono 63568.— Rotativo: Pepita Jiménez, El vengador invisible y El gavilán.

NORMANDIE. — Av. B. O'Higgins 139.— Teléfono 87749.— Matinée, vermouth y noche: La alegre señorita y Un grito en la noche.

NOVEDADES.— Cueto esquina Av. Portales.— Teléfono 94594.— Vermouth y noche: Copla andaluza y Carnaval de estrellas.

ÑUÑOA.— Avenida Irarrázaval número 2706. — Teléfono N.o 43132. — Rotativo: Borrasca, Agente secreto del Japón, Sucedió en el trópico y La clave secreta.

O'HIGGINS. — San Pablo esquina Cumming.— Teléfono 86929.— Rotativo: El gavilán, Pepita Jiménez y Entre dos mundos.

ORIENTE.— Av. Providencia esq. P. Valdivia.— Teléfono 41345.— Vermouth y noche: Adán y la serpiente.

PARIS.— Castro 130. — Teléfono 80336.— Rotativo: Entre la rubia y la morena y La senda del amor.

PORTUGAL.—Av. Portugal con 10 de Julio.— Teléfono 51473.— Vermouth y noche: El diamante del maharajá y Entérate mundo.

PRINCESA. — Avenida Accolei 345.—Teléfono 85202.— Rotativo: Una carta de amor, Balada tropical y agregados.

PRINCIPAL.— Ahumada 162.— Teléfonos: 83572. Admin. 65741.— Rotativo: La isla de Tabú, Chile al Día y agregados.

PROVIDENCIA. — Avenida Manuel Montt 62.— Teléfono 46073.— Rotativo: Perjura, Vieja amistad, Camino de hierro y serial.

RADIO CITY.— Huérfanos 1055.— Teléfono 66421.—

REAL.— Compañía 1040.— Teléfono 63535. Matinée, vermouth y noche: No la dejes escapar.

RECOLETA. — Avenida Recoleta 597.— Teléfono 63874.— Rotativo: El vengador invisible, Entre dos mundos y Calabozo.

REPUBLICA.— Av. República 289. Teléfono 93613.— Rotativo: La novela de un joven pobre, Bajo el cielo de México y 9.a Jinete indómito.

RIALTO.— Av. Pedro de Valdivia N.o 3346. — Teléfono N.o 41067. — Rotativo: Entre dos mundos y Condenado a la Isla del Diablo.

SANTIAGO.— Merced número 839.— Teléfono N.o32888.— Matinée, vermouth y noche: El socio.

SANTA LUCIA.— Av. B. O'Higgins esq. San Isidro. Fono N.o 61379. — Matinée, vermouth y noche: Adán y la serpiente.

SELECTA.— Chacabuco N.o 1178.— Teléfono N.o 92194.— Rotativo: La pequeña madrecita, Gracias a mi buena estrella y El trabajo ideal.

VALENCIA — Plaza Chacabuco. — Teléfono N.o61857.— Vermouth y noche: El diamante del maharajá y La senda del amor.

VICTORIA.— Huérfanos esq. San Antonio.— Teléfono N.o 80021.— Rotativo: La ninfa constante.

EDICION DE 16 PAGINAS

LA NACION
(EMPRESA PERIODISTICA "LA NACION" S. A.)

ULTIMA PAGINA DE ESTA EDICION.

AGUSTINAS 1269. CASILLA 81 D. — SANTIAGO DE CHILE, MARTES 1.o DE OCTUBRE DE 1946 — PRECIO EN TODO

MERCADO DE VALORES

Con un movimiento activo inició ayer la Bolsa de Comercio de Santiago sus actividades de la semana en curso. Los negocios, en volumen, ascendieron a $ 57.000 oro, a $ 6.558.000 nominales en bonos, y a 133.435 acciones.

Deuda Interna 7-1, Caja 6¾, Lota, Cemento El Melón, Sonavela, Vapores e Ingelsac, en la primera rueda; Deuda Interna 7-1, Banco de Chile N/E, Lota, Papeles y Cartones, Lamifún, Mademsa, Sonavela, Vapores y Viña Concha y Toro, en el primer fuera de ella; Oró, Caja 6¾, Hipotecario 6-1, Banco Sud Americano, en la segunda rueda, y Banco de Chile N/E, Banco Español, Disputada, Lota, Punitaqui, Copec, Lozas Penco, Mademsa, Tejidos El Salto, Vapores y Vidrios Planos, en el fuera de ella de segunda hora, fueron los valores que durante el día reunieron los pedidos más altos.

Se produjeron 48 fluctuaciones—37 de ellas de alza—que marcaron: alza de 25 puntos en la cotización del oro; 1 alza en bonos; 5 bajas en títulos bancarios; 1 baja en salitreros; 5 bajas y 1 alza en mineros, y en industriales, 8 alzas y 26 bajas.

Mercado activo, con franca tendencia a la baja, fué el índice del cierre.

OPERACIONES EFECTUADAS

PRIMERA RUEDA
50000 Deuda Int. 7-1, OD ... 86
1509000 Deuda Int. 7-1 . 86
10000 Munic. Sgo. 7-2 80 1|2
1201000 Caja 6 3|4 ... 75
70000 Hipotec. 6-1 ... 75
22000 B. Eléct. ... 64
2200 Lota, para el jueves ... 69
500 Punitaqui, oct. 31 17
1200 C. Melón ... 122
100 Cervezas ... 102
1000 Copec, oct. 31 .. 27
500 Ind. Varias ... 62 1|2
1000 Ingelsac ... 20 1|2
100 Copec, oct. 31 . 27
500 L. Penco, oct. 31 34 1|2
600 L. Penco, oct. 31 34 1|4
800 Ref. Viña ... 100 1|2
2300 Sonavela, oct. 31 27
1000 Vapores, oct. 31 184
200 Vapores, oct. 31. 183
2000 Vapores, oct. 31 . 182
2000 Vapores, oct. 31 182
2300 Vapores, oct. 31 . 182
100 Yarur ... 237
100 Yarur ... 236
1000 Vapores, oct. 31 182
1000 Vapores, oct. 31 . 182
400 V. C. y Toro, PHX. Dv. ... 48
OPERACIONES FUERA DE RUEDA DE LA MAÑANA
4000 Oro ... 915
10000 Oro, oct. 31 ... 920
905000 Deuda Int. 7-1 .. 86
49000 Paviment. 7-1 .. 85 1|2
400 Bco. Chile, NE .. 497
200 Bco. Chile, NE .. 495
100 Bco. Crédito ... 133
100 Bco. Osorno ... 156
100 Bco. Sud Amer. . 178
500 Disputada, oct. 17 24
500 Disputada, oct. 17, OD ... 24
500 Disputada, oct. 31 ... 24
500 Disputada, oct. 17 23 1|4
1500 Lota, oct. 17 ... 90
4200 Lota, oct. 31 ... 90
1000 Lota, oct. 31 ... 89 1|2
1000 Lota, oct. 17 ... 89
500 Alcoholes ... 16
500 Arrocera, oct. 17 29 1|2
500 Cartones, oct. 31, OD ... 54
500 Cartones ... 54
1000 Cartones ... 53
500 Copec. ... 26 3|4
800 Copec, oct 31 .. 27
3 Club Golf ... 19000
300 Elect. Indust. . 70
300 Ond. Varias, oct. 31 .. 62 1|2
200 Interoceánica, oct. 31 ... 58
2000 Lamifún, oct. 31 35 1|2
500 L. Penco, oct. 17 34 1|2
1600 Mademsa ... 14 1|4
1000 Mademsa, oct. 27 14 3|8
1000 Muelles, oct. 31 . 33
600 P. Concepción, octubre 31 ... 66 1|2
300 Pte. Alto, NE, octubre 17 ... 25
700 Progreso ... 23 1|2
2000 Sonavela, oct. .. 27
700 Sonavela, oct. 31 27
600 Tabacos ... 100
200 Tej. Salto, Ex., Div. ... 60 1|2
500 Vapores, oct. 17. 181 1|2
2100 Vapores, oct. 31 . 182 1|2
600 Vapores, oct. 17 . 182
100 Vapores ... 182
1000 Vestex ... 25 7|8
100 Varios, oct. 17 .. 42 1|4
100 Viña C. y Toro, oct. 17 ... 43 1|2
800 Viña C. y Toro . 44
1000 Viña C. y Toro, oct. 31 ... 44 1|2
700 Volcán ... 62
500 Yarur ... 235
SEGUNDA RUEDA
22000 Oro ... 925
3000 Oro ... 920
10000 Oro ... 925
331000 Deuda Int. 7-1 . 86
345000 Paviment. 7-1 .. 85 1|2
40000 Munic. Stgo. 7-1 69 1|4
989000 Caja 6 3|4 ... 75
500000 Hipotc. 6 3|4, OD 75
60 Bco. Chile ... 505
600 Bco. Sud Amer., oct. 31 ... 178
100 Bco. Sud Amer., 177
100 Lota ... 90
400 Lota ... 39
25 Gas Stgo. ... 61
14 Madeco ... 33
500 Sumar, oct. 31 . . 118

400 Sumar, oct. 31 .. 118
383 T. Panimávida . 54
600 Vestex ... 25 1|2
400 Yarur, oct. 31 . . 237
200 Yarur, oct. 31 .. 236
100 Yarur ... 231
PRIMERA RUEDA, TARDE
8000 Oro ... 935
30000 Munic. Stgo. 8-1 77
275000 Caja 6 3|5 ... 75
232000 Hip. 6-1 ... 75
100 Bco. Chile .. 504
400 Bco. Chile, NE .. 495
200 Bco. Chile ... 490 px
200 Bco. Chile ... 487 px
200 Bco. Español .. 333
100 Bco. Español .. 332
50 Bco. Sud Amer. . 177
5000 Disputada, px. .. 23 1|2
500 Copec ... 99 m
500 Copec, px ... 88 1|2
1000 Copec ... 88 px
100 Patiño ... 530
5000 Punitaqui, m ... 96 3|4
500 Tocopilla ... 40 px
100 Gath y Chaves .. 330
2000 Copec, px ... 36 3|4
1000 Copec ... 36 1|2
300 F. Química ... 114 m
1500 Indac ... 23 m
500 Interoceánica, px. 55 1|2
600 L. Penco, m ... 33 1|2
1500 L. Penco ... 33 m
400 Mademsa, px ... 14 3|8
200 Mademsa ... 14 1|4
600 Pizarreño ... 40
2700 Pte. Alto, NE, m . 24 3|4
200 Pte. Alto, NE, m 24 1|4
2000 Pte. Alto NE, px . 24 1|4
700 Pte. Alto, NE, px 24
200 Renta Urbana, OD 463
100 R. Urbana, OD .. 453
4600 Tej. Salto ... 61 m
200 Tej. Salto ... 61
300 Teléfonos ... 103
300 Teléfonos ... 102 1|2
600 Vapores, px ... 181 1|2
1400 Vapores ... 180 m
300 Vapores, px ... 180 1|2
6100 Vapores ... 180
4000 Vapores ... 181 px
200 Vidrios ... 41 px
100 Vidrios ... 41 1|2
1000 Vidrios ... 41
100 Vidrios, px ... 41 1|2
300 Yarur ... 235
300 Yarur ... 236
BOLSA DE CORREDORES DE VALPARAISO
PRIMERA RUEDA
8000 Valpso. 6-1 ... 73
60000 Valpso. 6-1 ... 73 1|4
400 Lota, oct. 31 .. 90
1000 Pta. de Lobos, oct. 31 ... 39
500 Schwager, oct. 17 183
1000 Copec, oct. 31 .. 27
700 Interoceánica, octubre 31 ... 50
600 L. Penco, oct. 17 35
500 L. Penco, act. 17 34 3|4
1300 Muelle V., oct. 31 32 1|2
300 Muelle V. ... 32 1|4
100 Sed. Viña ... 56
300 Vapores, oct. 31 . 182
400 Vestex, oct. 17 .. 26
SEGUNDA RUEDA
400 Bco. Italiano ... 194
40000 D. Interna 7-1 .. 86
50 Lota ... 89
500 P. de Lobos, oct. 31 ... 38 3|4
200 Cervecerías ... 101
100 Copec ... 26 7|8
1300 C. Industrial, OD 75
100 C. Industrial, oct. 31 ... 75
200 Ch. Electr., Or. . 2
100 Gas ... 60
400 Interoceánica, oct. 31 ... 56 1|2
70 Gas Stgo. ... 59
2000 Interoceánica, oct. 31 ... 56
200 P. Bellavista ... 178
600 Perfumería, oct. 17 ... 28
500 V. Pte. Alto, NE, oct. 3 ... 24 1|2
200 V. Pte. Alto ... 24 1|2
2000 Ziz Zag, oct. 3 . 27 1|2

REMATE DE ORO

Mañana, después de la primera rueda, a realizarse en la Bolsa de Comercio de Santiago, se rematarán $ 55.600 oro.

TABLETAS
CREOSANINA
CONTRA FIEBRE, GRIPE y DOLORES

INDUSTRIAS Y COMERCIO

FLUCTUACIONES

SUBIERON

ORO
900 vp a 925 v.
BONOS
Mun. Stgo. 7-1 69 1|8 c a 69 1|4 c.
MINERAS
Galleguillos 6 n a 6 1|2 cc.
INDUSTRIALES
Arrocera 29 1|4 cc a 29 1|2 tm.
Ind. Varias 61 1|2 tc a 62 1|2 tc.
Indac 22 1|2 n a 23 cm.
Lamifún 35 n a 35 1|2 tp.
Sed. Viña 55 n a 56 tV.
Sonavela 25 1|2 cp a 27 vp.
Tres Montes 135 n a 140 cc.
T. Panimávida 53 1|2 n a 54 tc.

BAJARON

BANCOS
Chile 505 t a 504 vp.
Chile N|E. 500 t a 487 tp.
Crédito 135 cp a 133 tc.
Español 337 n a 332 vc.
S. Americano 178 tc a 177 tc.
SALITRERAS
Tarapacá 24 n a 23 1|2 vc.
MINERAS
Disputada 23 3|4 n a 23 1|2 tp.
Lota 90 vm a 88 cp.
Oruro 77 vc a 74 vc.
Patiño 550 n a 530 tc.
Punitaqui 17 vp a 16 3|4 tm.
INDUSTRIALES
Alcoholes 16 3|4 n a 15 3|4 vc.
Bima 130 vc a 125 cc.
Cervecerías 103 tc a 102 tc.
L. Golf 20.500 v a 19.000 t.
C. Hípico 88.000 n a 87.000 n.
Co. Industrial 78 n a 76 vp.
Copec 26 7|8 vc a 26 1|2 vm.
Gas Valpso. 61 1|2 n a 61 vm.
Ingelsac 21 1|2 n a 20 1|2 tc.
Interoceánica 59 n a 55 cp.
L. Penco 35 tp a 33 vm.
Madeco 34 vp a 33 1|2 vc.
Mademsa 14 1|2 vp a 14 1|4 vc.
Muelles 33 vc a 32 vp.
P. y Cartones 54 vc a 53 tc.
R. Urbana 459 tc a 453 tc.
Sanitas 82 tc a 81 1|2 vp.
Tattersall 261 n a 260 vc.
Tej. Salto 61 1|2 n a 61 cc.
Teléfonos 104 tm a 102 1|2 tc.
Vapores 187 1|2 tp a 181 cp (X. D.)
Vestex 25 7|8 tp a 25 1|2 vc.
Vict. Pte. Alto 34 n a 33 3|4 vc.
Vict. Pte. Alto N|E 25 1|4 tp a 24 tp
Vidrios 42 vp a 41 3|4 cc.
Yarur 239 tm a 236 vc.

CIA AURIFERA MADRE DE DIOS

La producción de oro de esta compañía, en los meses que se indican, fué la siguiente:
Enero, febrero y marzo, 9.379.5 grs. bruto.
Julio, 9.670 grs. bruto.
Agosto, 13.840 grs. bruto.
Septiembre, 13.420 grs. bruto.

COTIZACIONES AL CIERRE

Oro 925 v.
BONOS
D. Interna 7-1 86 c.
Garantía 7-1 85 1|2 c.
Paviment. 7-1 85 1|2 c.
Mun. Stgo. 7-1 69 1|4 c.
Mun. Stgo. 7-2 70 1|2 t.
Mun. Stgo. 8-1 77 t.
Caja 6 3|4 75 c.
Hip. 6-1 75 c.
Valpso. 6-1 73 1|4 a.
Debentures 65 n.
Debentures £ 92 c.
B. Eléctricos 64 v.
BANCOS
Chile 504 vp.
Chile N|E 487 tp.
Crédito 133 tc.
Español 332 vc.
Hipotecario 400 cc.
Israelita 143 n.
Italiano 194 n.
Osorno 156 tc.
Sud Americano 177 tc.
Talca 145 cc.
MINERAS
Cerro Gde. 14 1|2 n.
Condoriaco 1 1|2 v.
Chañaral 2 1|2 n.
Disputada 23 1|2 tp.
Galleguillos 6 1|2 cc.
Lota 88 cp.
Manganesos A. 14 1|2 a.
Monserrat 10 n.
Ocurí 14 n.
Oploca 83 n.
Oruro 74 vc.
Patiño 530 tc.
Punitaqui 16 3|4 tM.
P. de Lobos 38 1|2 a.
Río Negro 4 3|4 n.
Schwager 183 cp.
Tocopilla 40 cc.
Totoral 17 1|2 n.
GANADERAS
Gente Gde. 230 tc.
Laguna Bca. 119 n.
Rupanco 139 vc.
T. del Fuego 507 n.
SALITRERAS
Lautaro 145 n.
Tarapacá 23 1|2 vc.
INDUSTRIALES
Aceites 20 c.
Alcoholes 15 3|4 vc.
Alpargatas 63 n.
Arrocera 29 1|2 tm.
Ast. Habas 96 n.
Austral Elec. 19 1|2 a.
Barahona 115 n.
Beta 20 1|2 n.
Bima 126 cc.
Caupolicán 80 vc.
Cemento M. 122 cp.
Cervecerías 102 tc.
Cic 46 n.
Cintolesi 14 3|4 n.
Cinzano 400 n.
Club Golf 19.000 t.
Club Hípico 87.000 v.
Codina 65 n.
Cola 34 1|2 n.
Co. Industrial 76 vp.
Copec 26 1|2 vm.
Cristales 39 3|4 vc.
Ch. Electr. Pref. 29 1|2 a.
Chiteco 112 n.
Electr. Ind. 70 tc.
Electro Met. 14 n.
Enlozados 20 1|2 n.
Envases 19 1|8 n.
Farmo Química 114 cp.
Fiap 71 vc.
Fósforos 60 tc.
Gas Stgo. 61 cc.
Gas Valpso. 61 vc.
General de C. 100 n.
Hotelera 10 1|2 n.
Hucke Hnos. 76 n.
Ind. Varias 6 1|2 tc.
Indac 23 cm.
Ingelsac 20 1|2 tc.
Interoceánica 55 cp.
Lamifún 35 1|2 tp.
Lino 145 n.
Lozas Penco 33 vm.
Madeco 33 1|2 vc.
Mademsa 14 1|4 vc.
Mecánica 43 cp.
Mol. Globo 114 vc.
Muelles 32 vp.
P. Belavista 180 n.
P. Concepción 66 1|2 tp.
Paños Tomé 73 cc.
Papeles y C. 53 tc.
Perfumería 28 tM.
Pizarreño 40 cc.
Ref. de Viña 100 1|2 vc.
Renta Urbana 453 tc.
Saavedra B. 261 cc.
Sanitas 81 1|2 vp.
Sumar 118 cp.
Sumar B. 100 n.
Sederías V. 56 tV.
Socoviec 85 n.
Sofruco 26 vc.
Socore 60 n.
Sonavela 27 vp.
Tabacos 100 cc.
Tattersall 260 vc.
Tej Salto 61 cc.
Teléfonos 102 1|2 tc.
Tres Montes 140 cc.
T Panimávida 54 tc.
Textil Progr. 23 1|2 tc.
Vapores X|D 181 cp.
Vestex 25 1|2 vc.
Vic. Pte. Alto 33 3|4 vc.
Vic. Pte. Alto N|E 24 tp.
Vidrios Planos 41 3|4 cc.
Viña C. y Toro 44 1|2 cp.
Viñas Unidas 44 vc.
Volcán 62 vc.
Yarur 236 vc.
SEGUROS
Marítima 150 1|2 n.
TRANSACCIONES
ORO ... 57.000
BONOS ... 6.558.000
ACCIONES ... 133.435

CITACION A JUNTA EXTRAORDINARIA DE ACCIONISTAS KEGAN S. A. C.

Por acuerdo del Directorio de la Sociedad, cítase a Junta General Extraordinaria de Accionistas para el día 7 de octubre de 1946, a las 11.30 horas en Agustinas 925, Oficina 333, para tratar los puntos siguientes: a) Aumento del capital social; b) Reformar los Estatutos en cuanto a la forma de remunerar el trabajo de los Directores, a la época de los Balances y de la celebración de las Juntas Ordinarias de Accionistas y demás reformas necesarias para armonizar otras disposiciones de los Estatutos con las reformas indicadas. En conformidad con el artículo 31 de los Estatutos, el Registro de Accionistas permanecerá cerrado desde el 4 hasta el 8 de octubre de 1946.

EL PRESIDENTE.

Precios de Valores no cotizados oficialmente

JUAN SOLDADO, 19 n.
CHAMPAGNE VALDIVIESO, 52 n.
MAPYCSA, 110 cp.
SALITRERA ANGLO CHILENA, 255 c.
CLUB DE LA UNION, 18.500 n.
CLUB DE POLO Y EQUITACION S. C., 19.500 n.
Carlos Covarrubias V.
Bandera 55

COMPAÑIA CARBONIFERA E INDUSTRIAL DE LOTA

CITACION A JUNTA GENERAL EXTRAORDINARIA

Por acuerdo del Directorio cítase a los señores Accionistas a una Junta General Extraordinaria que tendrá lugar el 5 de octubre próximo a las 11 horas, en las Oficinas de la Sociedad, calle Blanco 745, Valparaíso, con el objeto de tratar y resolver acerca de los siguientes puntos:

1.o) Reforma del Art. 5.o de los Estatutos en el sentido de aumentar el capital social a $ 345.000.00, mediante la emisión de 625 000 nuevas acciones de $ 80 cada una.

2.o) Acordar las modalidades relativas a la suscripción y pago de la nueva emisión.

3.o) Aprobar los artículos transitorios y tomar los acuerdos complementarios relativos al cumplimiento de las determinaciones anteriores;

4.o) Pronunciarse sobre la autorización que solicita el Directorio para enajenar, aportándolos a una Sociedad Agrícola en vías de constitución los siguientes bienes raíces de la Compañía, ubicados en los departamentos de Coronel, Arauco y Lebu: Fundos: "Escuadrón" y "Buen Retiro"; "Yobilo y Corcovado"; Playa Negra"; "El Pinal"; "Playa Blanca", y "Tren Tren"; "Lota o Establecimiento de Lota"; "Colcura", "Roble Huacho" y "Callimahuida"; predio "La Quinta"; "Chivilingo"; "El Malal" y "Los Morros"; "Los Llanos de Laraquete"; "Maquehua"; "Quilachanquín"; "Los Ríos de Curanilahue"; "Los Ríos y Descabezado" e "Hijuela Carbonífera"; con sus plantaciones e inmuebles por destinación adscritos a estos predios y exceptuadas las porciones de terreno que el Directorio considere necesarias para el buen servicio de los Establecimientos de la Compañía.

Valparaíso, 29 de septiembre de 1946.

ARTURO COUSIÑO L.,
Vicepresidente

INFORMACIONES DE INTERES SOBRE SOCIEDADES ANONIMAS

TITULOS — CIERRE REGISTRO — DIVIDENDOS Y CITACIONES

Tejidos El Salto. Neto $ 1.275, set. 30 en sus oficinas.
Cic. Neto $ 0.85, set. 30 en Banco Español.
Vapores. Neto $ 4.000, set. 30 en B. S. Americano.
Laguna Blanca. Neto $ 3.40, set. 30 en Banco Londres.
Envases, set. 17 a oct. 2. Neto $ 0.833, set. 30 en sus oficinas.
Paños Bellavista, set. 17 a oct. 1.o. Neto $ 2.00, oct. 1.o en Banco de Chile.
Tierra del Fuego. Neto $ 15.30, oct. 1.o en Banco Londres.
Rupanco. Neto $ 2.975, oct. 1.o en sus oficinas.
Tabacos. Neto $ 2.55, oct. 1.o en Banco Londres.
General de Comercio, oct. 4 a oct. 6. Neto $ 5.10, oct. 4 en sus oficinas.
Schwager, set. 29 a oct. 10. Neto $ 4.0375, oct. 10 en sus oficinas.
Mademsa, oct. 2 a oct. 10. Neto $ 0.85, oct. 11 en Banco de Chile.
Electricidad Industr. Neto $ 1.50, oct. 14 en Banco de Chile.
Viñas Unidas, set. 17 a oct. 3; J. Ord. oct. 2 en sus oficinas.
Farmo Química, set. 26 a oct. 6; Ord. y Ext. oct. 4 en sus oficinas.
Lota, set. 23 a oct. 5; J. Ext. oct. 5 tratar aumento de capital en la proporción de 1 por 6 a $ 80, y de la formación de la "Sociedad Agrícola y Forestal Colcura" S. A. en la proporción de 1 por cada 4 lota a $ 30.
Refinería de Viña, set. 30 a oct. 14; J. Ext. oct. 14 segunda citac.
Merceditas, set. 30 a oct. 4. Emisión 2 por 1 a $ 1. Plazo suscripción y pago hasta noviembre 4. Desde hoy se transan sin derecho a la nueva emisión.
Refinería de Viña. set. 30 a oct. 14. Desde hoy se transan sin derecho a la opción para suscribir la acción de industrias varias por cada 7 Refinería de Viña a $ 50. Plazo suscripción y pago desde el 7 al 17 de octubre.
Viña La Rosa, oct. 1.o a oct. 10. Emisión 137.500 acciones 1 por 8 a $ 20, pagaderas en dos cuotas de $ 10 c|n, la 1.a entre el 5 y el 10 de octubre y la 2.a entre el 5 y el 10 de abril de 1947. El pago adelantado de la segunda cuota recibirá el 7 o|o de interés. La nueva emisión tendrá derecho a contar desde el 10 de abril de 1947 a los dividendos.

Banco de Crédito, oct. 8 a oct. 10. Emisión 100.000 acciones, $ 100 1 por 5. Plazo suscripción y pago del 9 al 31 de octubre. La nueva emisión no tiene derecho al dividendo del segundo semestre.
Victoria de Pte. Alto. Plazo para pagar la segunda cuota de $ 5. entre el 1.o y el 15 de octubre en el Banco S. Americano.
Banco de Chile. Plazo para suscribir y pagar la nueva emisión de $ 160 hasta octubre 1.o. Las acciones emitidas tendrán derecho a la mitad del dividendo del segundo semestre.

LOS REMATES DE HOY

Maquinarias, Instalaciones, Mercaderías, etc., del "Emporio Lourdes", a las 10.30 horas, en Lourdes 1192. Martilleros, señores Víctor Araya L., Carlos Schmidt R. y Alfredo Recart.

Menaje de casa del señor Vicente Sáenz, a las 14.30 horas, en San Isidro 779. Martilleros, señores Víctor Araya L., Carlos Schmidt R. y Alfredo Recart.

Menaje de casa del señor Julio Urbina, a las 15 horas, en Avenida Bernardo O'Higgins 1160. Martillero, señor Norberto Correa.

Instalaciones, Vinos y Licores, de la Botillería "Santiago", a las 15 horas, en Lastra 1112. Martillero, señor Nicanor Marticorena.

MERCADO DE CAMBIOS

Cotizaciones proporcionadas a LA NACION, por los señores Irarrázaval, Rodríguez y Cía. Ltda. Corredores de la Bolsa de Comercio de Santiago:

MONEDAS	COMPRADOR	VENDEDOR
Dollar libre	40.—	—.—
Nacional Exp.	9.35 Nom.	
Nacional Externo	9.90	—.—
Libra D. P.	124.70	125.70
Libra Billete	125.—	130.—
Lira	—.—	0.12
Franco Suizo	—.—	13.50
Franco Francés	—.—	17.—

ANIMALES Y PRODUCTOS

FERIA "EL TATTERSALL"

Transacciones efectuadas al peso en el remate de ayer lunes 30 de septiembre de 1946:

NOVILLOS: 20 de Las Cabras, con 11006 kilos, a $ 8.79; 10 de Las Cabras, 6130 a 7.78; 20 de Las Cabras, 10130 a 8.76; 10 de Linares, 5214 a 8.67; 10 de Lautaro, 5100 a 8.64; 10 de Las Cabras, 5066 a 8.64; 11 de Linares, 5372 a 8.63 1|2; 10 de Las Cabras, 5390 a 7.73; 14 de Mallarauco, 8130 a 8.63; 16 de Mallarauco, 8372 a 8.62; 10 de Mulchén, 5750 a 8.61; 10 de Las Cabras, 5310 a 8.60; 10, 5800 a 8.57; 21 de Requínoa, 11260 a 8.56; 10 de Mulchén, 5350 a 8.56; 10 de Las Cabras, 5030 a 8.53 1|2; 10, 5918 a 8.53; 12 de Paine, 6452 a 8.52; 11 de Crucero, 5378 a 8.51; 10, 5300 a 8.50 1|2; 10 de Crucero, 4600 a 8.39; 10 de Paine, 5220 a 8.35; 12 de Paine, 6518 a 8.35; 18 de Lautaro, 8890 a 8.34; 12 de Polpaico, 6118 a 8.33; 11 de Crucero, 5574 a 8.28; 12 de Lautaro, 7208 a 8.22; 10 de Angol, 4300 a 8.08; 10 de Crucero, 5270 a 8.03; 10 de Lo Prado; 6082 a 7.99; 10 de Lo Prado, 6060 a 7.94; 13 de Angol, 5640 a 7.81; 10 de Pudahuel, 4310 a 7.81; 10 de Pudahuel, 4594 a 7.76; 10 de Purahuel, 4290 a 7.70; 10 de Colina, 4092 a 7.61; 10 de Lo Prado. 5744 a 7.40; 22 de Retiro, 9760 a 7.30; 13 de Colina, 5410 a 6.60.

VACAS: 8 de Melipilla, con 3790 kilos, a $ 8.00; 5 de Los Laureles, 2630 a 7.72; 10 de Los Laureles, 4040 a 7.32; 10 de Maipú, 4804 a 7.03; 7 de Los Laureles, 2410 a 6.67; 10 de Maipú, 4590 a 6.51; 10 de Maipú, 4140 a 6.17; 7 de Colina, 2630 a 6.06.

BUEYES. 7 de Río Bueno, con 4630 kilos a $ 7.14; 7 de Río Bueno, 5270 a 7.69.

FERIA SANTA ROSA

Transacciones efectuadas en nuestro remate de ayer lunes, 30 de septiembre de 1946:

OVEJUNOS: 100 lechones de Melipilla, a $ 320; 99 lechones de Huaquén, a 268; 50 lechones de Melipilla, a 258; 70 lechones de Melipilla, a 253; 98 lechones de Colina, a 242; 96 lechones de Colina, a 243; 40 lechones de Melipilla, a 229; 40 lechones de Melipilla, a 195; 90 lechones de Lampa, a 192; 46 lechones de Melipilla, a 180; 55 capones de Los Andes, a 166; 53 ovejas de Melipilla, a 260; 57 ovejas de Polpaico, a 230; 46 ovejas de Melipilla, a 227; 98 ovejas de Rungue, a 223; 12 carneros de Melipilla, a 330.

FERIA DE PRODUCTOS

Transacciones verificadas en remate del 30 de septiembre de 1946:

PASTO.— Los 100 kilos: 104 col 1.er corte trébol pic., a $ 86; 90 col 1.er corte trébol pic., a 82.

PAJA.— La coliza: 113 col paja de porotos, a $ 22; 100 col. paja de porotos, a 22; 58 col. paja de porotos, a 22; 186 col. paja capotillo trigo, a 14; 700 col. paja larga trigo, a 13.50; 140 col. paja larga cebada, a 13; 50 col. paja cebada picada, a 12; 240 col. paja capotillo trigo, a 10.50

LEÑA.— La carga: 4 cargas eucaliptus 1.a, a $ 240; 12 cargas eucaliptus 1.a, a 236; 8 cargas eucaliptus 1.a, a 234; 5 cargas eucaliptus 1.a, a 232; 28.50 cargas eucaliptus 1.a, a 230; 40 cargas eucaliptus 1.a a 228; 5 cargas monte de 1.a, a 202; 20 cargas monte de 1.a y 2.a, a 190; 26 cargas encina 1.a, 160; 48 cargas álamo 1.a y 2.a, a 80; 10 cargas eucaliptus 2.a, a 76; 10 cargas eucaliptus 2.a, a 64; 7.40 cargas eucaliptus 3.a, a 30.

LEÑA.— Los 100 kilos: 33.39 cargas acacio 1.a y 2.a, a $ 24.

CARBON BLANCO.— Los 100 kiklos 39 sacos carbón blanco, a $ 104; 250 sacos carbón blanco, a 90.

PAPAS.— Los 100 kilos: 50 sacos papas amarillas 1.a, a $ 87; 265 sacos papas amarillas 1.a, 85; 30 sacos papas amarillas 1.a, 80; 55 sacos papas amarillas 1.a, 80; 63 sacos papas amarillas 1.a, a 80; 100 sacos papas amarillas 1.a, a 80; 55 sacos papas amarillas 1.a, a 78; 243 sacos papas amarillas 1.a, a 74; 30 sacos papas amarillas, a 70; 46 sacos papas amaillas, a 62; 125 sacos papas manchadas, a 60; 250 sacos papas amarillas, a 50; 85 sacos papas picadas, a 40; 12 sacos papas amarillas, a 50; 29 sacos papas brotadas a 30; 125 sacos papas semillón, a 30; 2 sacos papas c. falta, a 30; 2 sacos papas c. falta, a 30; 7 sacos papas c. falta, a 30.

PAPAS SEMILLON.— Los 100 kilos: 76 sacos papas semillón a $ 56; 55 sacos papas semillón, a 52; 58 sacos papas semillón, a 46; 26 sacos papas semillón, a 42; 20 sacos papas semillón, a 38; 59 sacos papas cohillo, a 36 18 sacos papas semillón a 34; 125 sacos papas semillón, a 32; 15 sacos papas semillón, a 32; 30 sacos papas semillón, a 30; 25 sacos papas semillón, a 30; 60 sacos papas semillón, a 31.

AVENA.— Los 100 kilos: 30 sacos avena rubia semilla, a $ 210.

CEBADA.— Los 100 kilos: 31 sacos cebada alemana, a $ 290; 4 sacos cebada país, semilla, a 300.

TRIGO. — Los 100 kilos: 1 saco trigo conchos a $ 185.

GRANZAS.— Los 100 kilos: $ 78 95 sacos semilla arvejillas, a 22; 8 sacos semilla cáñamo, a 28.

FREJOLES.— Los 100 kilos: 5 sacos cristales, a $ 600; 12 sacos cristales, a 950; 4 sacos cristales, a 540 6 sacos cristales, a 510; 5 sacos cristales viejos, a 228; 1 saco conchos frejoles, a 160.

VARIOS.— Los 100 kilos: 37 sacos garbanzos, a $ 800; 15 sacos lentejones, a 460; 2 sacos arvejas blancas, a 180.

NOTA.— Los precios publicados en esta lista con con envase, excepto quesos y mantequillas, cuyo peso es neto.—REMATES: Los lunes y jueves de 13.30 a 18 horas. La carga por carros completos debe dirigirse a: Estación Olameda. Desvío Bodegas El Tattersall, y la carga por sobornal a: Estación Alameda, únicamente. Los boletos de FF. CC. dirigirlos a: Feria de Productos, Casilla 1340, Santiago.

QUESOS.— El kilo de queso: 250 kilos La Macarena, a $ 28; 235 kilos Santa Teresa de Las Mercedes, a 28.80; 52 kilos Santa Delfina, a 26; 643 Lo Bustamante, a 25.50; 273 Lelenco, a 25.50; 186 kilos Lo Bustamante, a 25.50; 147 kilos El Ajial, a 25.50; 90 kilos Casas de Huemul, a 25; 500 kilos Santa Amelia, a 25; 324 kilos Santa Marta, a 25; 105 kilos La Turbina, a 25; 71 kilos San Enrique, a 25; 107 kilos Santa Anita, a 25; 154 kilos Virguín, a 25; 242 kilos Las Islas, a 25; 115 kilos Curicó, a 25; 304 kilos Santa Amelia, 24.50; 67 kilos Santa Delia, 24.50; 208 kilos Colipeumo, a 24.50; 110 kilos Quinhaue, a 24.50; 109 kilos Aurora, a 24.50; 247 kilos Curicó, a 24.60; 262 kilos, El Toco, a 24; 832 kilos Lo Prado, 24; 130 kilos Pampilla, a 24; 107 kilos Maipú, a 24; 405 kilos Santa Lucía, a 24; 654 kilos Los Vilos, a 24; 237 kilos La Moranina, a 24; 74 kilos San Macos, a 24; 321 kilos Doñihue, a 24; 514 kilos Lolol, a 24; 231 kilos Los Maitenes de Ocoa, a 24; 133 El Salto, a 23.50; 624 kilos Paine, a 23.50; 44 kilos El Olivar, a 23.50; 136 kilos Pichiguao, a 23.50; 228 Santa Ana de Placilla, a 23; 86 kilos El Alba, a 23; 372 kilos Aguila Sur, a 23; 110 kilos Santa Elena de Quinta, a 23; 507 kilos Santa Rita, a 22.50; 96 kilos Los Popihues, a 22.50; 316 kilos Los Lagos, a 22.50; 70 kilos Chalaco, a 22.50; 149 kilos Chalaco, a 22; 342 kilos Pataguilla, a 22; 327 kilos Baracaldo, a 21.50; 109 kilos La Viluma, a 21.50; 352 kilos Ranchillo, a 21; 99 kilos General López, a 20.50; 54 kilos Romeral, a 20.50; 42 kilos San Gregorio, a 18.50.

MANTEQUILLAS.— El kilo de mantequilla: 11 kilos Santiago, a $ 35; 8 kilos Santa Rita, a 35; 34 kilos Llay Llay, a 35; 27 kilos Apalta, a 35; 11 kilos Requínoa, a 35; 8 kilos oLrreto, a 35; 8 kilos Paillaco, a 35; 8 kilos San Carlos, a 35; 13 kilos Lo Prado, a 32.50; 220 kilos Santiago, a 31.50; 230 Santiago, a 31; 375 kilos Puerto Varas, a 30.50.

"LA RURAL"
FERIA
Hoy martes

REMATAREMOS:
20 CABALLOS Y YEGUAS de arado y plan bresaliente, del Fundo "Casas de Polpaico".
GANADO GORDO DE MATADERO Y PARA
Novillos de 2, 3 y 4 años, mestizos; vacas holandesas; bueyes gordos y de trabajo; vaquillas ham, terneros y lechones, llegados de CHI CAGUA, CURICO, SAN FERNANDO, TALCA, PAINE, etc.
Vacas paridas de ternero chico, buenas CABALLARES de montura, tiro, arado y LLEGADAS DE CHOAPA, 11 mulas CHANCHOS GORDOS y para engorda, gordura.

TRANSACCIONES DE PROP...

Blake, Eric compra a Ojeda, Carlos; Avenida Callao ... $ 502.000.
Baraja, Julián a Florido, Miguel; Avenida Holanda ... Bolívar 3201|13, $ 1.200.000.
Contardo, Mario a Bustos, Hilda; Renego 1747, $ 150.000.
Engell, Harry a Vargas, María; parte parcelas 8 y ... Alfonso, Camino Los Pajaritos, Maipú, $ 400.000.
Echeverría, Carmen a Fernández, Víctor; Luis Compañ... Providencia, $ 880.000.
Genni, Luis a Pantoja, Eliseo; Avenida Inglaterra ... García, Carlos a Gjurinovic, Pablo; Almirante Bird ... $ 136.540.
Gilardi, Miguel a Trujada, Manuel; Pirineos ... 1, Las Condes, $ 136.940.
Guzmán y otra, Miguel a Salas, Eliana; Fermín Vivaceta ... Hodgson, Jorge a Monet, Rafael; Av Blanco Encalada ... Halabi y otro, Jacobo a Guzmán, Roberto; Domínica ... Letelier y otro, Mario a Pinto y otros, Sixto; sitios ... parcelas 3, 4 y 5, fundo El Alto Maipú, $ 122.000.
Moraga, Augusto (adjudicación) de Brown, Raquel; ... entre Echeñique y San Pedro, $ 140.000.
Moraga, Augusto (adjudicación) de Brown, Raquel; ... Luis Beltrán esquina Colo Colo, $ 195.000.
Moraga, Augusto (adjudicación) de Brown, Raquel; ... San Miguel, $ 350.000.
Nudman, José a Corporación de Fomento de la Pr... Avenida del Departamento 300, San Miguel, $ 1.080.000.
Ossandon, Jorge a Echeverría, Elena; departamento ... 3 piso 4, Avenida Diagonal Paraguay esquina Nor... $ 350.000.
Pérez, Francisco a Muller, Víctor; Andrés Bello 0173, ... Recasens, Alfredo a Palacios y otros, Elsa; Cóndor ... Rojas, Hugo a Le Roy, Luis; sitio C con frente a ... $ 250.000.
Salazar, Lino a Meirone, Marcos; 1 Norte 751, $ 130.000.
Vergara, Blanca (adjudicación) de Zamorano, Humberto ... Providencia, $ 180.000.
Vergara, Blanca (adjudicación) de Zamorano, Humberto ... Thayer Ojeda ex San Luis 805, Providencia, $ 550.000.

BOLSA DE NUEVA Y...

ANGLO CHILEAN NITRATE & CO

NUEVA YORK 30 (U. P.)— Los Bonos de la Anglo Chilean Nitrate & Co. del 4 1|2 por ciento de emisión de 1967, no se cotizaron.

BOLSA DE VALORES

NUEVA YORK, (30 (U. P.)— Al cerrarse la Bolsa de Valores las acciones, los bonos y los títulos del Gobierno norteamericano estaban de baja. Las ventas sumaron 1.060,000 acciones y 5.220,000 dólares en bonos.

El índice Dow-Jones registró un promedio de 172.42 para las acciones industriales, de 47.72 para las ferroviarias y de 34.45 para las de servicios públicos.

Las acciones subieron a última hora, después de perder aproximadamente 1,000 millones de dólares en sus cotizaciones. Los precios finales estuvieron en baja de fracciones hasta dos puntos. El alza se efectuó al saberse que las operaciones del acero se mantienen firmes en torno a los puntos máximos logrados la semana pasada.

Al principio de la sesión las pérdidas máximas llegaron a más de cinco puntos. Wall Street atribuyó la liquidación a las ventas efectuadas por cuenta de inversionistas que decidieron consolidar sus ganancias después del alza de la semana pasada. Las acciones ferroviarias bajaron hasta dos puntos, con tres cuartos de punto en el caso de las Union Pacific.

Las obligaciones siguieron la baja general. En el grupo extranjero en dólares, los títulos uruguayos del tres y medio por ciento de 1984 bajaron más de cinco puntos.

En el mercado de productos los cereales estuvieron de baja.

ACCIONES Y BONOS

NUEVA YORK, 30 (U. P.)— Los valores que se mencionan a continuación se cotizaron a los siguientes precios:

Allied Chemical, 161 1|2; American Can, 85 3|4; American Foreign Power, 6 1|2; American Metals, 25 1|2; American Radiator, 14 7|8; American Smelting, 50; American Tel. & Tel., 174 3|4; American Tobacco "B" 79 1|4; American Woolen "B", 42 1|8; Anaconda Copper, 38 1|8; Andes Copper, no se cotizó; Armour Delaware Pref., no se cotizó; Armour III (A), 11 7|8; Atlantic Gulf Westindies, 34 1|8; Atlas Corporation, 24; Bendix Aviation, 37; Bethlehem Steel, 97 1|2; Canadian Pacific, 13 1|2; Case Threshing Machine, 37; Cerro de Pasco Copper, 35 1|2; Chile Copper, no se cotizó; Chrysler Motors, 89; Columbia Gas, 9 1|4; Consolidated Edison, 27 1|8; Continental Can, (no llegó; Continental Steel, no se cotizó; Crow Zeller, 28; Cuban American Sugar, 18 1|2; Du Pont de Nemours, 183 3|4; Eastern Airlines 23 3|4; Eastman Kodak, 211; Electric Power & Light, 15 3|4; General Electric, 39 1|4; General Food, 43 1|2; General Motors, 52 3|4; Gillete, 32 1|2; Goodyear Rubber, 56 3|8; Hudson Motors, 16 3|4; International Business Machines, 211; International Harvester, 76; International Nickel, 30 3|8; International Tel. & Tel. Domestic, 17 7|8; International Tel. & Tel. Foreign 18 1|8; Kennecott Copper, 46; Kroger Gro-cery, 46 1|2; L... tion, 44; Lehman ... 45; Lockheed, ... Lone Star Cement ... Kansas Texas ... gomery Ward, ... Cash Register ... tional Lead, ... Central 15 3|4; ... Corporation, 26 ... tor, 29 1|2; Pa... 40 1|2; Pan Am... 15 1|8; Paramount ... 3|8; Patiño Mines ... vania Railroad, ... Pet, 56 1|2; Pr... Jersey, 20; Ra... 10 1|2; Reo Motors ... Cert., 22; Socony ... Southern Railway ... Brands, 40 1|2; ... lifornia, 54 3|... Indiana, 41 3|4; ... Jersey, 67 1|2; ... 32 3|4; Swift ... Texas Corporation ... Gulf Sulphur, ... bide, 94 1|4; U... United Aircraft, ... 46 1|4; United ... 19 7|8; United ... 6 7|8; United St... United States ... Brother, 18 7|... no se cotizó; W... tric, 26; Woolw... can Gas Electric ... Brazilian Traction ... Electric Bond ... 14 3|4; Niagara ... (Curb.) 9 3|8; ... 16 1|4; Bankers ... Chase National ... First National ... National City B... Bonds 6 % ... le Bonds 6 % ... le Caja 6 1|2 % ... tizó; Chile Caja ... se cotizó; Chile ... se cotizó; Chile ... se cotizó; Perú B... 16 3|4; Perú Bo... Perú Bond 7 o|o ... tizó; Lautaro 4 ...

Las ventas al... tal de 1.060,000 ...

Sociedad de Publi... y Comerc...

Junta Ge... Accion...

De acuerdo ... 21 de los Esta... Junta General ... Accionistas par... tubre de 1946 ... en calle ... 8.o piso.

El Registro ... cía de acciones ... cerrado desde ... Octubre de 19... chas inclusive.

SANTIAGO, ... bre de 1946.

EL PR...

MATADERO MUNICIPA...

ENCIERRA DE ANIMALES Y PRECIOS DE LA CAR... DEL DIA DE AYER

Bueyes	52
Novillos	418
Vacas	68
TOTAL	518
En vara	3
TOTAL	521
Terneros	123
En vara	3
TOTAL	126
Corderos	1571
En vara	119
TOTAL	1690
Cerdos	373
TOTAL	373
Buey 1.a	12.40 a 12.80
Buey 2.a	12.00 a 12.20
Novillos 1.a	12.60 a 13.00
Novillos 2.a	12.20 a 12.60
Vaca 1.a	12.40 a 12.60
Vaca 2.a	12.00 a 12.20
Terneros 1.a	11.00 a 12.00
Terneros 2.a	10.00 a 10.60
Corderos 1.a	10.60 a 11.00

Corderos 2.a ...
Corderos 3.a ...
Cordero de Magallanes ...
Cordero lechón ...
Oveja 1.a ...
Oveja 2.a ...
Oveja 3.a ...
Cerdos 1.a ...
Cerdos 2.a ...
Cerdos 3.a ...
Grasa ...
Sebo ...

PRECIOS DE L...
Machos mayores ... kilos ...
Machos menores de ... los ...
Cuero de vaca ...
Cuero de cordero ...
Cuero de cordero lechón ...

GUIA PROFESIONAL

ABOGADOS

LITTRE QUIROGA ARENAS
RENE QUIROGA NOVOA
Abogados
Héctor Correa Ibáñez
Huérfanos 1175, Ofs. A y O
Teléfono 87164

JOAQUIN IRARRAZAVAL LARRAIN
RENATO FERNANDEZ LECAROS
Abogados
Estudio: Teatinos 220.— 6.o Piso.
Teléfono 65151

MEDICOS

DR. CASTAÑON
Exclusivamente pulmón
Consultas 1 a 7
Agustinas 1269 (Edificio LA NACION)

DR. GORGEWSKY
Rayos X
Broncopulmonares. Estómago
Hígado. Diabetes.
Almirante Barroso 57 — 2 a 5
14 Oct

RAIMUNDO RATINOFF
Broncopulmonares
Asma, Corazón. Rayos X
10-6 — Agustinas 681
Teléfonos 82521 y 46405
31 Oct

DR. RAMON PINEDA
Médico Homeópata
Se trasladó a Ramón Angel Jara 481 (Entre Catedral y Compañía, cuadra 23)
Teléfono 95322.
15 Oct

DR. ERNANI PARODI
Piel, Sífilis. Venéreas
Arturo Prat 177.
Teléfono 89693
30 Nov

WAUGH
Cirugía — Endocrinología
Impotencia sexual
Várices — Hemorroides
Moneda 1541 — Teléfono 82149
31 Dic

STUTZIN
Ex Director Hospital Europa
Urinarias — Sexología — Impotencia
Teléfono 61478 — Ahumada 47
2 Oct

DR. SARRAS
Medicina Interna — Rayos X
Recoleta 275 — (Consultas 3 - 5)
Teléfono 74877
31 Dic

ABRAHAM WAISSBLUTH
Especialidad: Corazón. Pulmón, Estómago. Hígado. Rayos X.
Avenida República 68 (2 a 6)
Fonos: Consultorio, 94092.
Domicilio, 46339.
31 Dic

DR. GASTON RAMIREZ
Fono 48517 — Consultas 5 a 8.
Piel. Sífilis. Venéreas
J. M. Infante 22 (Providencia)

THOMPSON SCHWARZENBERG
Señoras: glándulas, obesidad, arterioesclerosis, reumatismo, hígado, estómago, intestino.
Metabolismo, impotencia sexual
Merced 486 A — Fono 33788
2 Oct

DOCTORA BEHM
Ahumada 47
19 En-47

DENTISTAS

DR. HECTOR PACHECO P.
Extracciones difíciles, puentes, placas modernas
De 5 a 7. Edificio LA NACION.
Agustinas 1269, Teléfonos: 82222 — 88587

MATRONAS

RAQUEL GONZALEZ
Especialidad. Primeriza.
Serrano 161. — Teléfono 87202
23 abril-47

MERCEDES DARRIGRANDI
Estudios extranjero, últimos adelantos.
Avenida Holanda 3594
Teléfono 42463
2 Oct

BLANCA FISHER
Agustinas 2408
Teléfono 92788
2 Oct

BLANCA PINEDA
Consulta gratis
Recibo pensionistas.
San Diego 267.
31 Oct

SEÑORA MORAL
Embarazos toda época
Tratamiento casos urgentes
Avenida Santa María 259. Tercer piso frente Palacio Bellas Artes
Teléfono 84931
31 Oct.